



Михаил Калинин

«В порядке обязательном и добровольном»

Опубликованные
источники по истории
государственного
страхования
в Нижегородской губернии
в 20-х гг. XX в.



издательство
МАМАТОВ®
www.mamatov.ru

Санкт-Петербург 2021

УДК 368(470.53)

ББК 65.271-03

K17

Рецензент

М. В. Моисеенко, старший преподаватель кафедры мировой экономики и таможенного дела Института экономики и предпринимательства Нижегородского государственного университета им. Н. И. Лобачевского.

Калинин М. А.

K17 «В порядке обязательном и добровольном». Опубликованные источники по истории государственного страхования в Нижегородской губернии в 20-х гг. XX в. – СПб.: Маматов, 2021. – 224 с.: ил.

В сборник включены публикации о становлении системы государственного страхования в Нижегородской губернии в 20-х гг. XX в., выходившие на страницах газет «Нижегородская коммуна», «Крестьянская газета» и в их приложениях. Опубликованные около сотни лет назад статьи и заметки на темы страхования являются ныне ценными источниками по истории сельского хозяйства, промышленности, торговли, транспорта, пожарного дела в бывшей губернии.

Сборник выпущен к 100-летию Госстраха и адресован работникам страховых организаций, педагогам, студентам, сотрудникам пожарной охраны, исследователям, краеведам, людям, неравнодушным к прошлому своей Родины.

ISBN 978-5-91076-232-3

© Калинин М. А., текст, 2021
© Издательство «Маматов»,
оформление, 2021

ОТ АВТОРА

Уважаемые друзья! Книга, которую вы сейчас держите в своих руках, – издание по истории государственного страхования в Нижегородской области – уникальная. В ней опубликованы десятки статей и заметок, которые выходили в свет на страницах губернских газет в 20-х гг. XX в. и которые сейчас словно бы переносят нас на сто лет назад. В тот период, когда система Госстраха только-только формировалась, делала первые шаги, набирала силу.

Каждый представленный в сборнике документ – свидетель старой жизни. Поскольку свидетелей этих сотни, в книгу вошли лишь те из них, что лучше всего передают дух времени, его штрихи и краски. То есть те, на основании которых можно создать достаточно полное и объективное историческое полотно. Стиль, орфография, пунктуация источников сохранены. Сокращения в некоторых из них вызваны либо отсутствием конкретики и повторами, либо размещением сведений, не относящихся к объекту исследования.

Все внесенные в сборник материалы из губернских газет того времени – «Нижегородской коммуны» и «Крестьянской газеты» – систематизированы по разделам. Публикации документов предшествует исторический очерк о развитии государственного страхования на Нижегородской земле. Источники первого раздела книги дают представление о зарождении и развитии Госстраха в целом, во всех других – источники распределены по направлениям деятельности Госстраха и видам страхования.

Это страхование строений от огня и стихийных бедствий, страхование скота и посевов, личное и гарантийное страхование, льготы и тарифная политика, борьба с недоимками страховых платежей и т. д.

Для удобства пользования в конце книги помещены именной и географический указатели, списки сокращений и терминов, обобщающие таблицы по пожарам и стихийным бедствиям.

В качестве иллюстраций использованы рекламные материалы Госстраха из газет 1920-х гг., документы и экспонаты из коллекции нижегородской собирательницы и исследовательницы истории страхового дела М. В. Моисеенко, фотографии из открытых источников.

Сборник посвящается 100-летию создания Госстраха в нашей стране. Надеюсь, что он станет ценным источником для пополнения исторических знаний, будет востребованным всеми, кому небезразлично прошлое своей большой и малой Родины.

**М. А. Калинин,
автор-составитель**

ВВЕДЕНИЕ

Из истории государственного страхования в Нижегородской губернии в 20-х гг. XX в. (по данным опубликованных источников)

От истоков

В число главных источников по истории государственного страхования входят публикации в периодических изданиях. Применительно к Госстраху Нижегородской губернии в период его становления в 20-х гг. XX в. счет таким статьям, очеркам и заметкам идет на сотни. Анализ публикаций, выходявших в свет на страницах главных губернских газет того времени – «Нижегородской коммуны» и «Крестьянской газеты» – позволяет нарисовать достаточно полную и объективную историческую картину. К тому же раскрашенную свидетельствами современников тех или иных событий.

Начало 20-х гг. минувшего века – это словно бы продолжение бунинских «окаянных дней». Это жуткий голод, свирепые болезни, девятый вал бандитизма, дикая инфляция, разруха на заводах и хаос в головах людей. Над истерзанной революциями и войнами Россией веяли студеные, леденящие душу и тело ветры безнадежности и отчаяния. Какая тут новая жизнь?! Какие ростки будущего?! Но они были! Были и упорно пробивались к свету на зло обстоятельствам. Вот запустили домну, вот прошел поезд по восстановленному мосту, вот открылась школа, вот читальня... А вот и, как глоток воздуха для многих, долгожданная новая экономическая политика. И так месяц от месяца

их все больше и больше, этих свидетельств новой жизни! Как раз на этой почве пророс, пробил себе дорогу и росток государственного страхования. Опять же вопреки всему: народному неверию, крестьянскому безденежью, деревенской малограмотности.

До революции страховое дело в Российской империи развивалось вполне успешно. Рынок страхования, в том числе в Нижегородской губернии, делили между собой акционерные страховые общества, учреждения обязательного и добровольного взаимного от огня страхования, различные отраслевые взаимные общества. В издании, посвященном 125-летию страхового надзора в России, исследовательница и коллекционер М.В. Моисеенко отмечает, что 17 акционерных страховых организаций в начале XX в. имели более 50 агентств в Нижнем Новгороде и губернии. Кроме этого, в селах и местах крестьянской оседлости проводили страховые операции конторы обязательного земского взаимного страхования от огня¹. Судя по значительному количеству страховых контор и агентств, думающие жители здешних сел и городов смысл в защите своего добра, несомненно, видели. После Октябрьской революции, в условиях нового миропорядка, такие домохозяева тоже находились.

Так, еще до организации Госстраха в некоторых местах губернии предпринимались попытки создания волостного коммунального страхования. По данным «Нижегородской коммуны», осенью 1921 г. вопрос об этом поднимался в Борской волости. «Основными принципами страхования, по мысли волисполкома, должны

¹ Отрасль общественного благосостояния: Из истории российского страхования. XIX–XX вв. Каталог выставки к 125-летию страхового надзора в России. – Нижний Новгород: Волго-Вятское ГУ Банка России, 2019. С. 25–27, 42–43.

**Нижегородский Губернский Союз Производственных
(Иустарных и Сельско-Хозяйственных)**

КООПЕРАТИВОВ

по доверенности Всероссийского кооперативного страхового союза
заключает в пределах Нижегород. губернии

СТРАХОВАНИЕ ОТ ОГНЯ.

Согласно Устава Всероссийского Кооперативного Страхового Союза на страх от огня принимаются без исключения всякого рода имущества и товары от имени всех Союзных Кооперативных Организаций (кроме Потребительских)

Подробные справки и условия страхования желающие могут получить в Страховом Отделе Производственного Союза в Н.-Новгороде, Советская (быв. Благовещенская) площадь, д. № 6.

Телефон № 7—01.

Реклама кооперативного страхования от огня. 1922 г.

быть: взаимное несение убытков, причиняемых пожарами всеми членами коммунального страхования, обязательность для всех домовладельцев волости участвовать в страховании», – сообщала главная губернская газета в номере от 3 ноября. При этом капитал, гарантирующий выдачи премий погорельцам, составлялся из паевых взносов².

Важно подчеркнуть, что вопреки расхожему мнению, декретом от 6 октября 1921 г. «О государственном имущественном страховании» монополия Госстраха в стране не устанавливалась. Параллельно с государственным страхованием декрет предусматривал развитие кооперативного взаимного страхования. По данным профессора Е. В. Коломина, «кооперативным организациям предоставлялось право вместо обязательного государственного страхования проводить взаимное страхование собственного имущества от стихийных бедствий с правом

² Нижегородская коммуна (далее – НК). 1921, 3 ноября.

самостоятельно устанавливать формы, виды страхования, тарифы. Кооперативы, не застраховавшие свое имущество во взаимном кооперативном страховом союзе, обязаны были страховать его в Госстрахе»³.

Интересно, что этот вид страхования сохранялся даже после утверждения в Советском Союзе монополии Госстраха, которая была закреплена «Положением о государственном страховании СССР» от 18 сентября 1925 г.

В Нижегородской губернии вплоть до момента ликвидации в 1930-х гг. кооперативное взаимное страхование осуществлялось Нижегородским губернским союзом производственных (кустарных и сельскохозяйственных) кооперативов. Союз действовал по доверенности Всероссийского кооперативного страхового союза (Коопстрахсоюз) и занимался страхованием имущества и товаров от огня.

Нижегородская губерния в 1920-х гг.: экономика, население, административно- территориальное деление

В начале XX в. Нижегородская губерния была ведущим торгово-промышленным районом Поволжья и, соответственно, притягательной для страховщиков. Здесь активно развивались судостроение, речной и железнодорожный транспорт, разнообразные кустарные промыслы, торговля, в том числе ярмарочная. Однако после Гражданской войны экономика края оказалась в крайне тяжелом положении. В 1920 г. объем промышленной продукции

³ Коломин Е. В. Вглядываясь в историю страхового дела. www.insur-info.ru

региона составил всего 23% относительно 1913 г., посевные площади сократились на 29%, количество рогатого скота – на 28%⁴.

Существенный импульс развитию промышленности, сельского хозяйства и торговли придала введенная в марте 1921 г. новая экономическая политика (НЭП). Одним из ее символов стало открытие в 1922 г. после четырехлетнего перерыва Нижегородской ярмарки. Тогда же наметился подъем производства на крупнейшем Сормовском заводе, а в 1925 г. дала первый электрический ток строящаяся по плану ГОЭЛРО Балахнинская ГРЭС. В 1925–1926 гг. крупная промышленность Нижегородской губернии, как и грузооборот Нижегородской железнодорожной станции, превзошли довоенный уровень, однако в целом экономическое положение оставалось непростым. Характерными явлениями в городах и заводских центрах были безработица, задержки зарплаты, социальная неустроенность населения.

Несмотря на наличие крупных заводов и транспортных узлов, в начале 1920-х гг. большинство жителей Нижегородской губернии (82,4%) составляли крестьяне и основой ее экономики являлось сельское хозяйство. После революций, войн и политики «военного коммунизма» положение дел в аграрном секторе оставалось тяжелым. Посевные площади сократились к началу голодного 1921 г. и составляли 66% от уровня довоенного 1913 г.⁵ Состояние же «живого инвентаря» характеризовалось в местной прессе как катастрофическое. «Число

⁴ <http://www.unn.runnet.ru/rus/volgovyt/nizhobl/istor.htm>

⁵ Серебряков В. М., Белянцев Е. И. Восстановление народного хозяйства в Нижегородской губернии (1921–1925 гг.). – Горький, 1967. С. 4.

безлошадных дворов достигло 48%, а бескоровных 26%», – сообщала в 1923 г. «Нижегородская коммуна»⁶. Крайне низкой была обеспеченность деревни сельскохозяйственными орудиями и машинами. Невысокой оставалась и урожайность сельскохозяйственных культур. Экономическое оздоровление нижегородской деревни продвигалось медленно, при этом его темпы во многом зависели от урожайности в конкретном году. В таких условиях в конце 1920-х гг. в губернии началась коллективизация.

Согласно данным переписи населения, на 17 декабря 1926 г. по сравнению с 1920 г. численность населения Нижегородской губернии увеличилась на 366 тыс. чел. и достигла 2 млн 736 тыс. 819 чел. При этом 2 млн 297 тыс. 758 чел. проживали в селах и деревнях. На каждую 1000 мужчин в губернии приходилось 1156 женщин⁷.

Начиная с 1918 г. и в 1920-х годах внешние и внутренние административные границы в губернии не раз менялись. Согласно путеводителю по фондам Государственного архива Нижегородской области⁸ это выглядело следующим образом:

Год	Преобразования
1918	Горбатовский уезд переименован в Павловский
1920	Макарьевский уезд переименован в Лысковский
1921	Созданы Выксунский, Починковский, Сормовский уезды; Балахнинский уезд переименован в Городецкий
1922	Создан Канавинский рабочий район; Из Костромской губернии присоединены Ветлужский, Варнавинский уезды и 6 волостей Ковернинского уезда; Из Симбирской губернии вошел почти весь Курмышский уезд; Четыре волости присоединились из Тамбовской губернии

⁶ НК. 1923, 8 февраля.

⁷ НК. 1927, 19 января.

⁸ Государственный архив Нижегородской области. Путеводитель / Рук. кол. сост. А. Н. Голубинова; сост. Г. И. Браво-Животовская, Б. М. Пудалов. – Нижний Новгород, 2000. С. 700, 705, 706.

1923	Ликвидированы Ардатовский, Варнавинский, Васильсурский, Воскресенский, Княгининский, Курмышский, Починковский уезды; Создан Краснобаковский уезд
1924	Созданы Балахнинский и Растяпинский рабочие районы; Сормовский уезд преобразован в рабочий район; Из состава Нижегородской губернии в Марийскую автономную область переданы четыре волости, в Северо-Двинскую губернию – одна волость
1929	Вместо Нижегородской губернии была создана Нижегородская область, которая включила в себя территории бывших Нижегородской и Вятской губерний, Муромского уезда Владимирской губернии, Марийской и Вотской автономных областей, Чувашской АССР и частично Костромской губернии. Область была разделена на 7 округов, состоящих из 146 районов; Нижегородская область преобразована в Нижегородский край

Наверное, вышеуказанные изменения можно назвать свидетельствами неоднозначности времени, исканий и многочисленных новаций Советской власти. По сути дела, такой же новацией было и внедрение в стране государственного страхования.

Первые шаги Нижгубстраха и его структура

Внедрение государственного страхования было делом непростым по разным причинам: организационным, кадровым, психологическим. Об этом прямо сообщалось в нижегородской прессе 1920-х гг.

Вот что писала, к примеру, «Нижегородская коммуна» через год после выхода в Советской России декрета «О государственном имущественном страховании»: «Страховая работа в Нижегородской губернии местным Госстрахом была начата в октябре 1921 г. при исключительно тяжелых условиях; прежний страховой аппарат был окончательно разрушен; документов, существовавших ранее страховых организаций,

Страхование от огня.

**ОБЯЗАТЕЛЬНОЕ
ГОСУДАРСТВЕННОЕ СТРАХОВАНИЕ**

ПОЛИС № 1597

На застрахование зданий
принадлежащих Семьям: Николаевым

Алексеевым, Барановским
и состоящих в б. п. № 4-му участку
с/п. п. № 2 и 3

сроком с 1 Января 19 29 года

по 1 Января 19 30 года.

в сумме 4650

при оценке 4650

Получено:

страховая премия р. 44 к.

44 „ 19 29 г.



Завед. Страхов. под'отделомъ Б. М. М.

Полис обязательного страхования от огня. 1922 г.

не сохранилось; не было ни средств, ни материалов. Приходилось строить все заново».

Огромные опасения за судьбу страхового дела вызывали также пережитый губернией в 1921 г. экономический кризис, «граничивший с полной голодовкой», быстрое падение курса рубля и «утрата веры со стороны населения в страховое дело». [Док. № 10].

Отмечалось, что в период безвременья начала 1920-х гг. население отвыкло страховать свои постройки и недоверчиво отнеслось как к делу государственного страхования в целом, так и к участковой страховой агентуре в частности. «Важно было положить начало и надломить то неверие, которое было воспитано в населении в течение предшествующих 2–3 лет, – подчеркивали сотрудники Нижегородского страхового управления. – Путем убеждений в селениях на общих собраниях граждан стоило больших трудов внедрить в сознание населения о необходимости страховать свои постройки». [Док. № 8].

Никак не способствовала внедрению страхования и галопирующая инфляция. «При предложении застраховать постройки в государственном от огня страховании поселянин обыкновенно заявляет своему участковому страховому агенту: «На кое мне твоя страховка? Те 10 миллионов, за которые я тебе сегодня должен заплатить 350 тысяч рублей, через полгода, пожалуй, будут дешевле моих теперешних 350 тыс. руб. и я на твои 10 миллионов страховки после пожара, могущего быть у меня в конце лета, не сумею купить не только леса на срубы дома, а и жердей на крышу двора», – сообщалось в прессе тех лет. [Док. № 2].

С целью облегчить хождение денег в 1922–1923 гг. в стране дважды проводилась деноминация. Один рубль образца 1923 г. приравнивался

к 1 млн рублей 1921 г. или 100 рублям образца 1922 г. Кроме того, была введена твердая валюта – золотой рубль (червонец), заменившая обесцененные совзнаки. Применительно к страховому делу это отвечало главной задаче: сделать страхование максимально дешевым и доступным.

Страховое управление в Нижегородской губернии «сорганизовалось» в 1921 г. «при Губфинотделе в количестве трех-четырёх человек», а первая страховая операция была проведена 15 января 1922 г. Вначале было введено только огневое добровольное страхование недвижимости в сельских местностях и уездных городах Нижегородской губернии.

Управление располагалось по адресу: ул. Свердлова (ул. Большая Покровская), 27.

Несмотря на все перипетии, к осени «организационного» 1922 г. работа Госстраха приобрела необходимую устойчивость и стройность. В прессе сообщалось: «С этого момента начался приток страхований и средств в кассу страхового управления», который «окончательно убедил работающих в том, что страховому делу предстоит хорошее будущее». [Док. № 10].

К ноябрю через кассу Нижгубстраха прошла солидная сумма общих поступлений в 20 млн руб. (дензнаках 1922 г.). Благодаря этому Губстрах полностью оплатил убытки по 82 пожарам в сумме 963 735 руб., а также перевел в центральный Госстрах 15 млн руб. Подчеркивалось, что «Общие поступления страховых сборов (...) превысили всякие ожидания». [Док. № 10].

В этой связи нельзя не согласиться с мнением профессора, заведующей кафедрой «Страховое дело» Финансового университета при Правительстве Российской Федерации Л. А. Орланюк-Малицкой о том, что «В период плановой экономики с помощью страхования решались серьезные экономические задачи. (...).

**ГОСУДАРСТВЕННОЕ
СТРАХОВАНИЕ**

(ОСНОВНОЙ КАПИТАЛ 500 000 000 ЗЕМЛЯМИ
ОСОБЫЙ РЕЗЕРВНЫЙ КАПИТАЛ - 2500 000 ЗОЛОТОМ)

Нижегородское Губернское Страхование Управление

доводит до всеобщего сведения, что им открыт прием страхований
 _____ **В ЗОЛОТОЙ ВАЛЮТЕ:** _____

1) Товаров от огня на сроки в пределах до 1-го декабря с. г. Премия начисляется по краткосрочной таблице в советских дензнаках по курсу золотого рубля Госбанка в день заключения страхования. Страховое вознаграждение уплачивается Госстрахом в советских дензнаках по курсу золотого рубля в день страхового случая.

2) Транспорта для всех грузов по всем путям сообщения (каска пароходов и судов.

Кроме того, сообщается: а) что с 1-го августа с. г. действующий тариф страхования для всех фабрик и заводов понижен на 15 процент. б) страховой 1½ процентный сбор с грузов, транспортируемых по сухим и водным путям, НКПС отменен.

Прием страхований производится: агентами Губстраха в г. Н Новгороде: Рождественская № 19; Мартиновская № 3; Нижегородская ярмарка—Главный дом, пом. Госбанка; в уездах участков страх. агентами.

Реклама Госстраха. 1922 г.

Страхование активно использовалось в период восстановления экономики (...)»⁹.

По сообщению от 22 июля 1923 г., аппарат Губстраха обслуживали «42 ч. технич. персонала конторы и 87 участковых страховых агентов, среди них 27 агр. и 50 ветеринарных врачей, работающих по совместительству». Связь с уездами поддерживалась семью разъездными инспекторами. [Док. № 12].

⁹ Государственное страхование в СССР. Каталог выставки документов и страховых досок из коллекции Марины Моисеенко. – Нижний Новгород, 2011. С. 6.

В 1927 г. с целью приближения страховых участков к населению Губисполком утвердил проект Губстраха о разукрупнении страховых участков губернии с 60 до 114. [Док. № 46]. В тот же период сообщалось: «Новый штат страховых работников, утверждаемый в количестве 159 единиц, будет передан низовому советскому аппарату».

По архивным данным, на 1927–1928 гг. структура Нижегородского управления Госстраха была следующей: 1. Управляющий. 2. Секретариат. 3. Бухгалтерия. 4. Общая инспекция. 5. Огневая инспекция. 6. Операционная инспекция. 7. Сельскохозяйственная инспекция. 8. Транспортная ячейка. 9. Статистика. 10. Инспекция по личному страхованию. 11. Гарантийная инспекция. 12. Штатная акквизиция по личному страхованию.

Кадровый вопрос

К ноябрю 1922 г. в системе губернского Госстраха работало 75 человек, однако из числа страховых деятелей с дореволюционным стажем «в намеченных достижениях лучшего (...) не сомневались лишь немногие». [Док. № 10].

Одним из них являлся оценщик бывшего Русского страхового общества и Нижегородского страхового агентства Промбанка Павел Тимофеевич Зотов. Как отмечала М. В. Моисеенко, когда после революции в государстве стала создаваться единственная государственная страховая компания Госстрах, «профессия оценщика, освоенная до революции, пригодилась П. Т. Зотову, он поступил на службу в огневой отдел Нижгубстраха, где и закончил свою карьеру в конце 1920-х годов».

Какое-то время инспектором Госстраха трудился даже бывший председатель Нижегород-



П. Т. Зотов с семьей

**ГОСУДАРСТВЕННОЕ
СТРАХОВАНИЕ**

НИЖЕГОРОДСКАЯ КОНТОРА.

7 " *Февраль* 1927 г.
№ *80*

Н.-Новгород, Краснофлотская, 11.
Телефон № 8-741

Удостоверение.

Настоящее выдано Нижегородской Конторой Государственного
Страхования гражд. *Зотова*

Курсовые земские делопроизводители
Зотова в том что он состоит на службе в Нижгубстрахе в
Савву Тимофеевичу
Отделе в должности *начальн. отделения*
и получает содержание по *II* разряду 17 разрядной тарифной
сетки в сумме *60* руб. *26* коп.

Справка: Приказ по Нижгубстраху от *5. Февраля* 1927 г.
№ *38* § *1*

Настоящее удостоверение действительно по *1 Октября* 1927 г.

Зач. Управляюща Конторой
Завед. Общим Отделом

Удостоверение П. Т. Зотова

ской губернской земской управы П. А. Демидов (1858–1927), который, по свидетельству современников, являлся до революции носителем лучших земских традиций и принес немалую пользу нижегородцам. С 1923 г. Павел Аркадьевич работал в Нижгубплане и разработал Генеральный план коммунального хозяйства губернии¹⁰.

Страхование, как до революции, так и в первые годы Советской власти, было делом мужским. Согласно хранящемуся в ЦАНО списку сотрудников уездных агентств Госстраха

¹⁰ НК. 1927, 5 февраля.

за 1923–1924 гг., агентства возглавляли следующие работники: Богородское – П. К. Болотов, Починковское – Ф. Ф. Турухтанов, Красно-Баковское – М. Д. Брагин, Лысковское – М. И. Чернов, Городецкое – И. В. Елесин, Сормовское – П. Я. Ефимов, Семеновское – Н. Е. Шишкин, Канавинское – Р. Я. Шепте. Места заведующих в Павловском и Воскресенском уездах на тот момент были вакантными. Агентства в Ветлужском, Арзамаском, Сергачском, Лукояновском и Выксунском уездах находились в организационной стадии. Заведующие имелись только в Сергаче (И. А. Хвостов) и Лукоянове (В. А. Гоголев)¹¹.

По данным на 1924 г., управляющим Нижегородской конторой Госстраха являлся Агеев, но по газетным статьям его инициалы установить не удалось. Встречаются публикации просто за подписью Агеев либо В. Агеев, в большинстве случаев С. Агеев. Имя, отчество руководителя не указывались даже в сообщении с сессии Губисполкома (август 1926 г.), где он выступал с докладом о положении дел в государственном страховании. Там он обозначен как «т. Агеев». В этом случае на помощь пришли архивные источники. Согласно предоставленному в ОГПУ полному списку сотрудников Нижегородской конторы госстрахования за 1926 г., ее управляющим был 33-летний выходец из крестьян, член ВКП(б) Семен Федорович Агеев¹².

Как и в любой другой сфере, в страховом деле работали разные люди, и результаты их деятельности оценивались по-разному. Губернская пресса не раз отражала работу страховых агентов на своих страницах. Иногда со знаком плюс, но чаще со знаком минус.

В качестве положительного примера в 1926 г. «Нижегородская коммуна» отмечала работу

¹¹ ЦАНО. Ф. р-2373. Оп. 1. Д. 1. Л. 157.

¹² ЦАНО. Ф. р-2373. Оп. 2. Д. 8. Л. 59.



Логотип «Нижегородской коммуны». 1923 г.



Логотип «Крестьянской газеты». 1924 г.

авторитетного среди крестьян страхогента Борского участка Нижегородского уезда О. Я. Кузнецова. Он не только хорошо, доступно продвигал идеи страхования, но и помогал местным жителям практическими советами по полеводству и огородничеству. [Док. № 160].

Что же касается отрицательных примеров, то они в основном были связаны с чванливостью, необязательностью и нерасторопностью некоторых участковых агентов, за что на них накладывались дисциплинарные взыскания. Не раз фиксировались и куда как более серьезные факты мошенничества, растрат, присвоения страховых сумм. Ряд агентов Госстраха попали под уголовное преследование. [Док. № 161, 162, 164].

Не случайно в сведениях о состоянии аппарата Нижегородской конторы госстрахования, подготовленных в июле 1925 г., отмечалась необходимость увольнений и перемещений ряда имеющихся работников, а также «прием новых страховых сотрудников для более рациональной и квалифицированной силы и возможной подготовки новых страхработников из пролетарской среды». На тот момент в штате было 65 человек, в том числе девять членов ВКП(б) и два комсомольца. По социальному положению выходцами их рабочих являлись только пять сотрудников. Остальные были выходцами из крестьян (22 человека) и из служащих (38 человек).¹³

Агитация за Госстрах. Взаимодействие с общественными организациями

Огромная роль в пропаганде страхования принадлежала газетам, по сути, единственным общедоступным средствам массовой информации в 1920-х гг. Радио появилось во второй половине двадцатых и внедрялось постепенно.

При ведении агитации упор делался на то, что государственное страхование есть нечто прочное, создающееся в интересах населения, а не коммерческая затея, навеянная текущим моментом в целях наживы. «Среди нашего крестьянства в настоящее время требуется самая широкая пропаганда страхования движимости и товаров, – призывала «Нижегородская коммуна» в феврале 1922 года. – Сельские власти и агенты Государственного Страхования не преминут внедрить в самосознание сельского населения, что Советское Народное правительство

¹³ ЦАНО. Ф. р-2373. Оп. 2. Д. 2. Л. 65.

ввело Государственное страхование не с целью получить барыши, как это делали частные акционерные страховые общества, развивающие такого рода страхования среди менее опасных в пожарном отношении городских местностей, а с единственной целью – поднять экономически хозяйственную жизнь страны, и в первую очередь обеспечить сельское хозяйство нашего крестьянина». [Док. № 1].

Противопоставление государственного страхования с дореволюционным не было случайным. Мужики относились к внедрению государственной страховки с немалой опаской. Поэтому пропаганда советского страхования строилась на культивировании исключительно редких случаев банкротств «царских страховщиков». Целью этого противопоставления было внедрение в сознание крестьян случаев обмана со стороны страховых компаний, которые изредка случались при прежней жизни. «Крестьянин думал, что это страхование частное, вроде бывшего акционерного общества «Русь», которое собрав во многих уездах нашей губернии с крестьян страховые сборы, было закрыто и прекратило выдачу страхового вознаграждения погорельцам», – поясняла главная губернская газета. [Док. № 8].

Почти все публикации 1920-х гг. носили разъяснительный и пропагандистский характер. Они отличались обстоятельностью, упором на действительное положение дел, содержали множество важных цифр и правильных слов, но им все же не хватало креатива и легкого журналистского слога. Публикации с мест, написанные на конкретных примерах понятным малограмотному мужику языком, встречались нечасто. В газетах отсутствуют данные о самодеятельных театральных постановках на тему страхования, как это было в других регионах

страны, об использовании с этой целью плакатов и фильмов. В какой-то степени все эти недочеты компенсировалось публикацией большого числа коротеньких информационных сообщений, разъяснений в форме вопросов и ответов в рубрике «Крестьянский справочник», а также незатейливых рифм, стихшков и картинок с характерными названиями: «Госстрах рубли с крестьян берет, а сотни погорельцам выдает», «Чтоб без хлеба не остаться, надо всем застраховаться», «Чтоб в беде не горевать, – надо все застраховать». Вот одно из агитационных стихотворений, опубликованное в «Крестьянской газете» 12 июня 1924 г.:

*«Маша с Ваней поженились,
В новый дом переселились
Ваня хвастает избой
Под кирпичную трубой
– Вшь, крылечко расписное,
Вот окошечко резное,
А на ставеньках цветы намалеваны!
– А постройки сверх оклада застрахованы?
– Как же, глянь-ка на крылечко.
Видишь красную дощечку?»**

Немало публикаций было направлено на разъяснение того, что страхование – это не налог, а добровольное страхование в дополнение к обязательному (окладному) – важная необходимость. Настолько важная, что о нем заботится само государство, снижая, к примеру, тарифы или полностью освобождая беднейшее

* «Красная дощечка» – страховая доска. Страховая доска – металлическая табличка, которая вручалась страховой компанией «Госстрах» хозяину застрахованного дома и размещалась на фасаде здания на видном месте. Цветовая гамма страховой доски: на красном фоне белые буквы «Государственное страхование от огня». Ассоциации от красного фона – «красная дощечка». *Прим. автора.*



*Страховая доска. Жесть. 13,3 x 26,5 см. 20-е гг. XX в.
Из коллекции М. В. Моисеенко*

крестьянство от уплаты по обязательному страхованию.

«В нынешнем году страховые нормы по трем видам обязательного окладного страхования по сравнению с прошлым годом значительно повышены; страховые же платежи понижены, – писала «Крестьянская газета» в 1925 г. – Помимо подлежащих убытков Госстрах должен освободить беднейшее население от уплаты страховки, оставляя в то же время застрахованными их постройки. (...) Это освобождение выразится в сумме 58.000 рублей». [Док. № 21].

Как информировал Нижгубстрах, на средний крестьянский двор согласно нормам 1925 г. приходилось 150 руб., а страховые платежи составляли 1 руб. 40 к. со 100 р. [Док. № 25]. Для сравнения, в конце августа 1925 г. ржаная мука с крестьянских возов продавалась на базарах по цене до 1 руб. 35 коп. за пуд, пшеничная – до 2 руб. 25 коп. за пуд, говядина высшего сорта и сметана – до 20 коп. за фунт, куриные яйца – от 8 до 30 коп. за десяток, картофель – до 60 коп. за пуд, капуста – до 10 коп. за вилок, арбузы –



Реклама Госстраха. 1924 г.

до 30 коп. за шт. Но цены быстро менялись в обе стороны в зависимости от привоза и урожая.

Любопытно смотрелись и статьи, в которых советская система страхования сравнивалась с прежней земской или акционерной. Естественно, аргументация сводилась к тому, что при новой системе страхование стало более выгодным. «Тарифы (платежи) Госстраха против бывш. земских тарифов ниже почти на половину,



Реклама Госстраха. 1926 г.

а страховое обеспечение на 100 проц. выше, – разъясняла в октябре 1925 г. «Крестьянская газета». И добавляла: – Нужда крестьянина – также нужда советской власти, ибо советская власть олицетворяет рабочих и крестьян, защищает их интересы». [Док. № 21].

Чтобы приблизить страхование к народной массе, в 1920-х гг. в Нижегородской губернии активно обсуждался вопрос привлечения к этому делу активных членов профсоюзов, которые, с одной стороны, сами олицетворяли народ, а с другой, будучи деятельными людьми, могли бы легко доносить идеи государственного страхования своим товарищам по работе. Примерно такие же планы существовали в отношении взаимодействия Госстраха с ККОВами (крестьянскими комитетами общественной взаимопомощи). А вот идея передачи страховых функций волостным исполкомам (ВИК) в 1926 г. была однозначно отвергнута. Во-первых, страховую работу невозможно было вести правильно без соответствующей практики и надлежащего опыта. Во-вторых, сам по себе принцип органи-

зации страховой деятельности как по добровольному, так и обязательному страхованию носил «чисто хозяйственный характер, рассчитанный на самокупаемость», что никак не соотносилось с задачами, стоявшими перед местными органами власти. [Док. № 37].

Никак не способствовали идее передачи страховых полномочий ВИКа́м примеры «вопиющей расхлябанности и отсутствия финансовой дисциплины» с их стороны. За этой фразой скрывались факты незаконного расходования ВИКа́ми страховых сборов. «С подобными безобразными явлениями необходимо покончить самым решительным образом», – писал в марте 1928 г. руководитель Нижгубстраха С. Агеев. [Док. № 51, 56].

Не в меньшей, а может быть, и в большей степени, чем печатная агитация, укреплению веры в страхование способствовала незамедлительная и полная выдача вознаграждения за пожарные и прочие убытки пострадавшим страхователям. Эта мысль хорошо осознавалась руководством Нижгубстраха и проходила красной линией через все 1920-е гг..

Заинтересованность руководителей Госстраха в этом хорошо просматривалась в их желании наладить рабочее взаимодействие с корреспондентами сельских газет (селькорами). Как отмечал С. Агеев в номере «Крестьянской газеты» от 21 февраля 1925 г. : «Вполне понятно, в новом деле, каковым является государственное страхование, имеется целый ряд технических недочетов. Из-за них возникает недовольство и излишняя волокита, что, безусловно, не в интересах Госстраха и местного населения. Вот на что можно примерно указать: 1) беспричинная задержка агентами выдачи страхового вознаграждения пострадавшим; 2) возможность злоупотреблений в составлении подложных актов

ГОССТРАХ СОЮЗА ССР
ГОСУДАРСТВЕННОЕ СТРАХОВАНИЕ РСФСР

Обязательное окладное страхование.

Селение Вязовое Волость Битюков.

Город Камышов Район _____

№ 2 по именованному списку плательщиков.

СТРАХОВАЯ КВИТАНЦИЯ

Серия П № 80
192 6 г. Апрель месяца 4 дня

Приняты от гражданина _____

Кривоногова (фамилия)

Резниченко (имя)

Сидорович (отчество)

Страховые платежи:

Оклада 192 6 г. 2 Р. 76 к.

Недоимки прежних лет — Р. — к.

Начисл. за просрочку _____ Р. 40 к.

Итого . . . 3 Р. 16 к.

Принял Шавин

Осталось в недоборе 1 Р. 86 к.

Тип. Госстраха. Зак. № 634.

М. П.

Страховая квитанция обязательного окладного страхования. 1926 г.

на падеж скота, как агентами, так и представителями сельсоветов, а также и со стороны самих граждан; 3) оторванность местных страховых работников от населения, грубое и чиновничье обращение с населением; 4) укрытие гражданами своего имущества от регистрации: построек, скота и т. п., с целью ускользнуть от страховых платежей и т. п. Подобных фактов можно бы привести еще целый ряд, но для примера достаточно и этого».

По мысли С. Агеева, «выявлением и устранением тех или иных ненормальностей на местах (...), селькоры, безусловно, могли бы сыграть большую роль в деле оздоровления страхового аппарата». [Док. № 20].

В наше время ценность газетных публикаций 20-х гг. XX столетия о государственном страховании возрастает, так как в них опубликован богатый статистический материал о состоянии экономики Нижегородской губернии, в том числе и по сельскому хозяйству.

Страхование от огня

Первоначальный упор на «огневое страхование» был вполне объясним. Пожары в Нижегородской губернии, как и в целом по России, носили катастрофический характер. По статистическим отчетам бывшего Нижегородского губернского земства, за период с 1903 по 1915 г. в уездах ежегодно в среднем сгорало 4120 жилых и 4376 холодных построек. И удивляться таким цифрам не приходится. В начале 1920-х гг. 52% всех крестьянских построек в губернии были крыты соломой, 31,5% – тесом и только 16,5% имели железную кровлю. [Док. № 58].

Интересные данные о том, каким образом крестьяне сохраняли свое имущество от этой

напасти, описаны в номере «Нижегородской коммуны» от 22 февраля 1922 г.: «(...) крестьяне многих сел и деревень с наступлением весны весь свой домашний скарб, за исключением только самого необходимого, (...) выносят из домов в особо приспособленные и сравнительно безопасные от пожара каменные и глинобитные кладовые, погреба и амбары, построенные отдельно от домов. Главную же свою ценность – хлеб в зерне и в муке – наш крестьянин никогда не хранит в жилых помещениях или вблизи их, всегда держит в своих амбарах, вдали от своих дворов, которые сплошь и рядом крыты у него соломой, а потому и весьма опасны в пожарном отношении».

В Нижегородской губернии государственное от огня страхование было введено постановлением Президиума Губисполкома от 17 января 1922 г. Оно делилось на добровольное и обязательное. В обязательном порядке страховалось, к примеру, государственное и муниципализированное имущество, переданное «в пользование на арендном праве и на иных основаниях частным владельцам, коллективам, кооперативам и прочим организациям».

Согласно постановлению Президиума Нижегородского Губисполкома от 23 марта 1922 г. такое имущество необходимо было застраховать до 15 апреля. Лица и организации, не выполнившие этого требования, подлежали административной и судебной ответственности. [Док. № 57].

В 1920-х гг. данные о «горимости» в губернии печатались регулярно. Счет пожарам шел на тысячи, в некоторых населенных пунктах за раз сгорали десятки и сотни дворов (см. приложение № 5). К примеру, только за 10 месяцев 1926–1927 гг. в губернии произошло свыше 3 тысяч пожаров и огонь уничтожил до 6 тысяч

домов. В качестве страхового вознаграждения Госстрах выплатил погорельцам около двух с половиной миллионов рублей. [Док. № 82].

Среди причин пожаров обычно назывались: неисправность печей и труб, усиленная топка, неосторожное обращение с огнем, шалость детей, сушка хлеба и льна, и даже «гонка самогона». Но на первое место зачастую выходили поджоги. Их были сотни. [Док. № 65, 69]. Стоит предположить, что они являлись не столько проявлением классовой борьбы в деревне, сколько следствием зависти, мстительности, пьянства и массового, неумного хулиганства. Газеты тех лет буквально пестрели сообщениями о такого рода безобразиях. «В дер. Березове-Враге, Богоявленской вол., гр-н В. Л. Гоглев пьяный ходил по улице и кричал: «У меня дом дополнительно застрахован и бояться мне нечего, я сожгу его и всю деревню». Такие угрозы гр-не слышат от него не первый раз и очень обеспокоены», – рассказывала «Крестьянская газета» в номере от 16 июня 1926 г. «Поджоги – бич деревни, – прямо писала в 1927 г. «Нижегородская коммуна». По ее данным, в губернии из каждых ста пожаров 28 приходилось на поджог, а в Лукояновском и Сергачском уездах из 100 случаев на поджог падало от 40 до 50 пожаров. «Вообще поджог является одним из величайших зол нашей деревни, с которым необходимо вести серьезную борьбу», – считала газета. [Док. № 79].

Как обычно, на крестьян больше действовали не уговоры застраховать свое имущество, а правда жизни, порой весьма суровая. Показательной в этом смысле была заметка о пожаре в с. Таможникове Нижегородского уезда, опубликованная в «Крестьянской газете» 30 декабря 1925 г. под характерным названием «При страховке и пожар не так страшен»: «В селе Таможникове прошлой весной сгорело 12 домов.

То же повторилось и весной нынешнего года. Все сгоревшие дома оказались застрахованными. Результаты страхования теперь налицо. Все пострадавшие получили страховку, и построили дома даже лучше прежних.

Бывшее раньше некоторое недоверие к добровольному страхованию среди населения, теперь полностью устранилось». [Док. № 70].

Необходимо отметить, что Нижгубстрах не только покрывал убытки от пожаров, но и занимался их профилактикой, так называемыми предупредительными мероприятиями. Среди такого рода мероприятий в различных публикациях назывались: приобретение за счет своих прибылей пожарного оборудования для экономически слабых городов, содержание разъездных монтеров по ремонту пожарного инвентаря в уездах, премирование лучших пожарных дружин и даже устройство в Нижнем Новгороде телефонной пожарной сигнализации. [Док. № 78, 83].

В 1927 г. Госстрах выделил внушительные средства на проведение 3-недельных пожарных курсов для начальников сельских пожарных дружин и пожарных старост. [Док. № 84].

К тому времени, по данным Губкоммунотдела, пожарная охрана в Нижегородской губернии «рисовалась» в таких цифрах: в 15 уездах имелось 14 пожарных команд численностью 450 чел. и 17 добровольно-пожарных дружин с количеством дружинников 876 чел. В 107 волостях губернии насчитывалось 1380 дружин, в которых состояло более 37 тыс. дружинников. На вооружении всех этих сил имелись 3344 пожарные машины. [Док. № 75]. Цифры впечатляют, но следует понимать, что в качестве машин в то время выступали главным образом ручные пожарные насосы на конной тяге, состояние которых, как и другого пожарного инвентаря,

Огнестойкое строительство

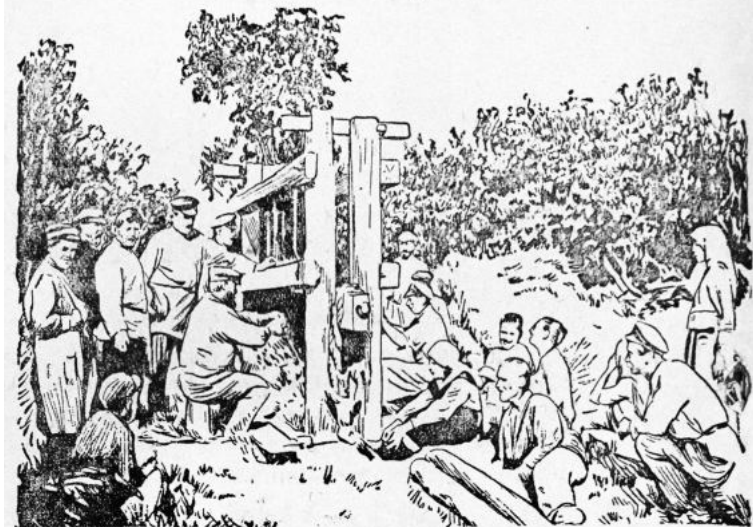

Вязка соломитных щитов. С. Вельдеманово, Арзам. у.

Реклама огнестойкого строительства. 1927 г.

зачастую оставляло желать много лучшего. Не всегда на высоте находились и сами пожарные. [Док. № 80].

Большие надежды современники возлагали на так называемое огнестойкое строительство. В 1923 г. в Москве, по сообщению «Крестьянской газеты», даже состоялся... суд над русской крестьянской избой, в ходе которого она была «осуждена, как малопригодная для жилья земледельца».

В 1924 г. при Нижгубземуправлении была организована должность специалиста по огнестойкому строительству. Проводились совещания, через газеты пропагандировался передовой опыт по сооружению такого рода построек: «Красный петух гуляет по старой деревне. Деревне построенной по-новому не страшен красный петух».

Однако массового развития это направление в 1920-х гг. не получило. Сказывались как хроническое безденежье большей части сельских жителей, так и извечная недоверчивость крестьян к новым веяниям.

Страхование скота

Обязательное (окладное) и добровольное страхование сельскохозяйственных животных было введено в Нижегородской губернии с 1 января 1923 г. Оно рассматривалось как давно назревшая мера укрепления сельского хозяйства губернии.

«Живой инвентарь крестьян вследствие империалистической и гражданской войн, голода 1921 г., дошел до катастрофического состояния, угрожающего основам благосостояния сельского хозяйства губернии, – писала в феврале 1923 г. «Нижегородская коммуна». – По сравнению с 1917 годом количество лошадей по губернии с 312.998 упало до 223.345, рогатого скота с 510.203 до 407.222, свиней с 113.342 до 59.410». [Док. № 85].

Подрыв животноводства напрямую сказывался на питании населения и снабжении армии «конским составом», на внутренних транспортных возможностях и плодородии почвы.

«Обязательное страхование рогатого скота не есть какой-либо налог на крестьянина. Обязательное страхование скота – это самопомощь, – разъясняла газета. – Страхование есть одно из экономических мероприятий, укрепляющее крестьянское хозяйство и предотвращающее рост безлошадных и безкоровных хозяйств». [Док. № 80].

Несмотря на столь убедительные аргументы, крестьяне страховать скот не спешили. Пример тому – «картинка», нарисованная корреспон-

дентом «Нижегородской коммуны» в марте 1925 г. с собрания в д. Безводной Красно-Баковского уезда.

«Приехал из волости председатель, собрал общее собрание крестьян и сделал доклад о необходимости страхования крестьян.

Поднялся крик, шум, гам, хоть с собрания беги.

– Как, за животину еще платить? Да этого и допрежь не было!

– Обдирать крестьянина хотите!

Больших трудов стоило председателю восстановить порядок. Когда поутихли, начал разъяснять выгоду страховки скота.

И слушать совсем не захотели, разошлись с собрания. Страховку уплатили очень немногие. (...)». [Док. № 89].

О том, что «крестьяне, в большинстве случаев, страховать скот идут неохотно» и зачастую, не желая платить страховые взносы, скрывают его, сообщалось в корреспонденции из того же уезда в мае 1926 г., то есть через три года после введения этого вида страхования. [Док. № 97].

Чтобы следить за поголовьем скота, страховые агенты каждые полгода обновляли регистрационные списки. «Дело страхования скота требует точного учета всего скота, достигшего страхового возраста для того, чтобы правильно построить тарифы (платежи), и чтобы точно учесть падеж скота с тем, чтобы своевременно принять надлежащие лечебные меры. Укрывать скот от регистрации невыгодно для Госстраха, а главным образом не выгодно самому крестьянину», – разъяснялось в прессе. [Док. № 94].

Как и в других случаях, в деле страхования скота на крестьян вновь лучше всего действовали не слова, а конкретные примеры из жизни. По данным газет, было немало фактов, когда в слу-

чае падежа скота незастраховавшие его мужики прибегали в сельсовет «вымаливать деньги», но им в выплатах с полным на то основанием отказывали: «Чтобы этого избежать, нужно было страховать скот до беды». В то же время застраховавшие скот крестьяне получали причитавшиеся им деньги «немедленно и бесспорно».

В целом по губернии данные по выплатам выглядели весьма внушительно. В 1925 г., например, по неполным сведениям Госстраха, в губернии пало 15 334 головы рогатого скота и 13 735 лошадей. За павший скот население получило 1 млн 314 тыс. 618 руб. страховки. [Док. № 96]. Страхование скота было для Госстраха делом убыточным.

Убыточность этого вида страхования, помимо большой смертности животных от болезней (особенно сибирской язвы), нападений хищников, пожаров и наводнений, увеличивалась по причине хронической страховой недоимки, а также ввиду неточного учета скота в регистрационных списках. Еще одним большим злом, влияющим на рост страховой убыточности, газеты называли злоупотребления страховыми случаями путем составления подложных актов на падеж скота.

«С злоупотреблениями должна вестись самая беспощадная борьба не только страховых органов и советской власти, но и непосредственно самим населением, – считали в Госстрахе. – Каждый сознательный крестьянин должен обратить на это самое серьезное внимание. (...). В дело борьбы со злоупотреблениями должно быть вовлечено широкое общественное мнение и весь актив деревни, – только таким путем возможно скорейшее их изжитие». [Док. № 103].

Как и в случае с огневым страхованием, в страховании скота Госстрах старался действовать наступательно, упреждая наступление не-

гативных последствий. В 1927 г. с целью борьбы со смертностью животных из прибылей Госстраха было отпущено 4000 руб. на устройство по губернии показательных скотных дворов. Еще 1000 руб. направлялась на устройство показательных кузниц и 5000 руб. – на премирование сельских обществ и санитарных попечительств за устройство лучших могильников. [Док. № 105].

Интересно, что Госстрах выплачивал охотникам премии за убитых волков. По сведениям на февраль 1926 г., агенты государственного страхования на местах выдали им премию за 36 убитых хищников. В качестве доказательств трофеев охотники предоставляли сотрудникам Госстраха... волчьи уши. [Док. № 28].

Трудно сказать, насколько эффективной была профилактическая и поощрительная деятельность Госстраха, скорее всего, в 1927 г. благополучно совпали разные факторы, но как бы то ни было, по данным на ноябрь того далекого уже года падеж животных по губернии заметно сократился. [Док. № 106].

Страхование посевов

На протяжении веков безжалостными спутниками крестьян были не только пожары и падеж скота, но и неблагоприятные явления природы, особенно градобития. «Если еще можно бороться с такими бедствиями, как пожары и падеж скота, то совершенно немыслима борьба с градобитиями, – сообщалось в агитационных материалах Госстраха 1920-х гг. – Наука до сего времени не дала средства рассеять грозовую тучу, а прикрыть от нее посевы и нечего думать. Крестьянину приходится бессильно смотреть, как гибнут его труды, положенные на поле».

Этот факт не мог не обратить на себя внимания государства. Как следствие, Госстрахом были введены обязательное и добровольное страхование посевов. «Большой враг летом крестьянину град. В прошлом 1923 году от градобития пострадало 26.829 домохозяев, у которых повреждено 17.829,52 десятины озимых посевов и 4.737,38 десятин яровых посевов. За убытки уплачено вознаграждения 2.185.689 рублей совзнаками, – информировала в 1924 г. нижегородская «Крестьянская газета». – Все приведенные цифровые данные ярко говорят о том, как необходимо дальнейшее развитие дела Государственного Страхования для крестьянства и возражать против этого будет разве только самый несознательный человек, или же непримиримый враг Советской власти». [Док. № 13]. Неизвестно, сколько было в деревне врагов у Советской власти, но «несознательных» хозяев хватало. Известная поговорка «Пока гром не грянет, мужик не перекрестится» носила в данном случае буквальный характер.

Масштабы градобитий в губернии были впечатляющими. Без ураганов с ливнями и градом не прошло ни одно лето, без них не обошелся ни один уезд, но особенно часто страдали от этого Лукояновский, Сергачский и Семеновский уезды. (См. приложение № 6).

В целом, по опубликованным данным, ущерб от градобитий по Нижегородской губернии выглядел следующим образом:

Год	Число пострадавших домохозяев	Площадь выбитых посевов	Выплаты Госстраха
1924	19 292	17 189 дес.	129 404 руб.
1925	44 296	35 778 дес.	267 367 руб.
1926	32 245	23 523 дес.	130 452 руб.
1927	–	19 600 дес.	–

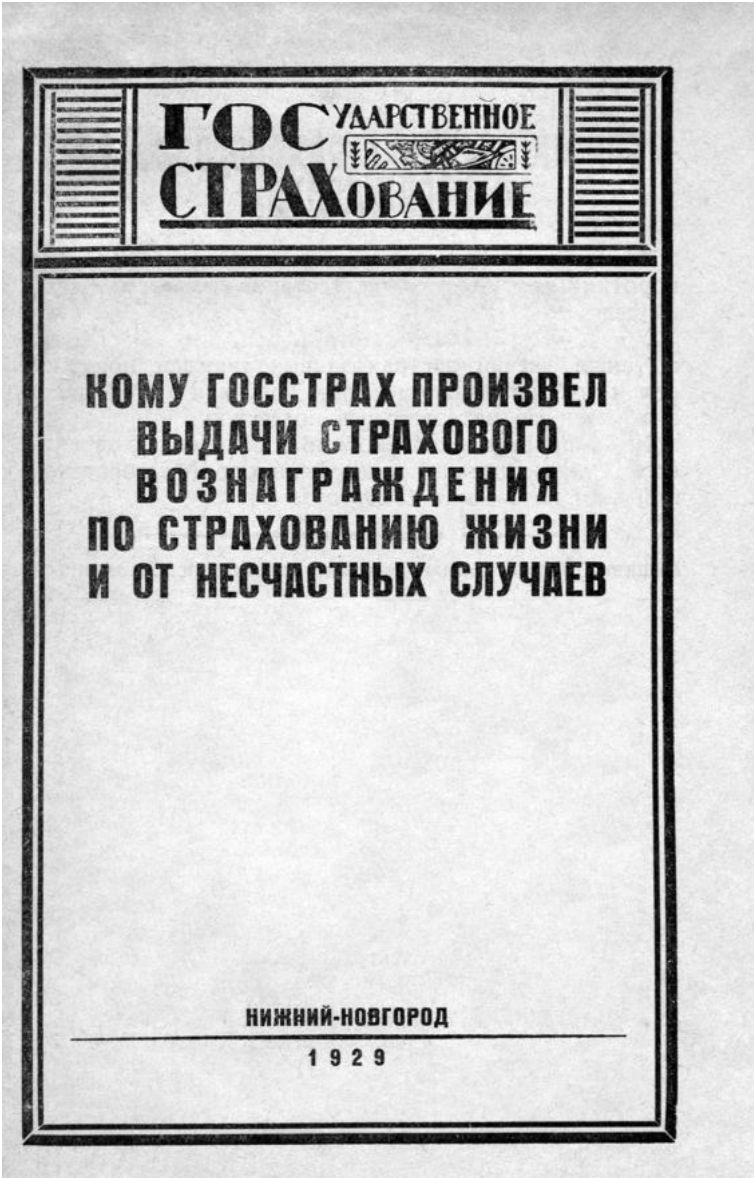

Брошюра Госстраха. Нижний Новгород. 1929 г.

Поскольку полис обязательного страхования покрывал ущерб только на треть, сотрудники Госстраха вели активную агитацию за страхование посевов по дополнительному тарифу. И делали это весьма убедительно, что называется, «с цифрами в руках». «Если принять во внимание, что обязательное страхование оплачивает приблизительно лишь третью часть действительно убытка, то окажется, что население понесло не возмещенного убытка от градобития в 1924 г. 258.808 руб., в 1925 г. – 534.734 руб. и в 1926 г. – 160.909 р.», – объясняли они крестьянам в 1926 г. [Док. № 119].

Как сообщалось, в 1927 г. в Нижегородской губернии было добровольно застраховано 30 тыс. десятин посевов на сумму свыше 1 млн руб. [Док. № 122].

Денежные выплаты позволяли сельским хозяевам приобретать зерно либо на пересев полей, либо для питания семей.

По данным за 1926 г., пострадавшие хозяева должны были заявлять о фактах градобития в страховые органы не позднее трех дней с момента побития посевов. Ранее сроки не устанавливались, что приводило к многомесячным задержкам выплат за понесенный ущерб. [Док. № 114]. Механизм оценки ущерба доводился до населения через публикацию информации в газетах, разъяснений на плакатах, размещавшихся в инспекциях Госстраха, и, конечно, через самих страхателей.

Страхование жизни и от несчастных случаев

Разнообразные виды личного страхования постепенно начали вводиться с 1925 г. Первоначально Госстрахом было введено групповое страхование жизни (не менее десяти человек)

рабочих и служащих, работающих в одном и том же учреждении или на предприятии. Затем стало внедряться страхование жизни сельских пожарных дружинников, кооперативных работников, сотрудников милиции, пассажиров, строительных рабочих и разъездных служащих... При этом Губстрах нес ответственность не только в случае их смерти или инвалидности от несчастных случаев, но и, как штрих времени, от бандитских нападений.

Подход к этому делу был гибким. Скажем, пассажирам от несчастных случаев можно было застраховаться на разные сроки, начиная от одного-двух дней. Виды транспорта тоже были разными: поезд, трамвай, речные и морские суда, автобусы, самолеты. [Док. № 130, 131, 133]. На выплату взносов по определенным видам страхования Госстрах предоставлял длительную рассрочку и приурочивал их к дням выдачи зарплаты. [Док. № 138].

Условия страхования изменялись, становились все более привлекательными для клиентов, вводились дополнительные риски и льготы. К примеру, с 1927 г. Госстрах не только брал на себя ответственность на случай смерти или постоянной инвалидности пожарных, полученной при исполнении ими служебных обязанностей, но и выплачивал от 1 до 3 руб. суточного пособия при временной потере трудоспособности, происшедшей вследствие несчастного случая. [Док. № 134].

По сообщению «Нижегородской коммуны» от 3 ноября 1926 г., за истекший операционный год Губстрах заключил 1687 страхований от несчастных случаев на 3 млн 332 тыс. руб. Убытков по этой отрасли страхования не было. [Док. № 132].

Первоначально в основном страховались жители городов и рабочих поселков. В дальнейшем

страхование жизни и от несчастных случаев распространилось и на крестьян. «Страхованием интересуются как крестьяне, так, в особенности, сельские кустари, ремесленники и малообеспеченные, многосемейные кустари», – отмечалось в прессе.

Если в 1926 г. в губернии ежемесячно заключалось по 150 страхований жизни с ответственностью Госстраха в 90 тыс. руб., то в 1927 г. уже по 350 с ответственностью 190 тыс. руб. [Док. № 138]. К концу 1927 г. по сравнению с предыдущим годом число страхований выросло на 70%. [Док. № 144].

Значительное влияние на рост числа застрахованных оказывали конкретные случаи страховых выплат пострадавшим или их наследникам в случае смерти. Госстрах использовал для этого публичные акции, выдавал деньги на рабочих местах, в присутствии большого числа потенциальных страхователей. По сообщениям современников, после таких мероприятий уже не страхоагенты ходили за рабочими с предложением застраховать жизнь, а те сами ходили за страхоагентами, «так как поняли, что Госстрах идет навстречу рабочим». [Док. № 142]. Активно применялись и различные льготы.

В 1928 г. работники промышленных предприятий в Сормово, Растяпино, Выксе имели возможность застраховаться прямо на заводах, в общежитиях и на квартирах. [Док. № 145].

Гарантийное страхование

«Сущность гарантийного страхования заключается в том, чтобы возмещать убытки, происшедшие от воли и действия служащих тех или иных органов, на ответственности которых находятся ценности – касса, товары

и т. п. В русской практике такого страхования еще не было, – доходчиво разъясняла в 1926 г. своим читателям «Нижегородская коммуна». – Гарантийное страхование ставит перед собой задачу не только возмещения убытков, происшедших от страховых случаев или преступных действий отдельных служащих, но, главным образом, задачу вести упорную борьбу с преступными явлениями, – стремиться создать такие условия, при которых невозможно было бы злоупотреблять. Отсюда вытекает жесткость правил гарантийного страхования». Причем не только правил, но и отбора гарантийных служащих.

Отбор и прием были возложены на регистрационное бюро Госстраха. При этом рассматривалось как наличие у кандидатов соответствующей квалификации, так и благонадежности во всех отношениях. Отбор был жестким, его проходил только каждый второй претендент на место гарантийного служащего.

Гарантийное страхование было введено в Нижегородской губернии в 1925 г., и за первый месяц было заключено два страхования, во второй месяц – четыре, в третий – пять, в четвертый – 11, в пятый – 10 и в шестой месяц – пять. «На 1-е октября мы имеем 37 страховых, – сообщал руководитель Нижгубстраха Агеев. – В общем итоге страховая сумма достигает свыше 400 тысяч рублей, а страховая премия до 5000 руб.». Большие надежды возлагались им на заключение крупных страхований с заводом «Красное Сормово», Приокским горным округом, Госспиртом, «Красной Этной» и т. д. [Док. № 149].

На первоначальном этапе, в 1925–1926 гг., у госстраховского гарантийного страхования имелись конкуренты в лице так называемых артелей ответственного труда, что являлось

следствием незначительных объемов страхования в этот период.

Декрет Совета Народных Комиссаров «О товариществах (артелях) ответственного труда» был принят в Советской России в 1921 г. «в целях урегулирования хранения товаров, денежных сумм и других ценностей и операций с ними путем передачи выполнения этих операций ответственным работникам, материально гарантирующим правильность их выполнения и сохранность ценностей». Согласно п. 1 декрета товарищества имели «целью отправление должностей и исполнение работ и поручений, связанных с приемом, хранением, выдачей, транспортированием и охраной товаров, денежных сумм, ценностей и других имуществ». Эти «поручения и работы» выполнялись «личным трудом его членов за круговую их порукою».

В 1926 г. на гарантийное страхование в Госстрах перешло Госпароходство (кассы и товары на складах), Губфинотдел, Губфо, уездные финорганы, Жиртрест, Нижпивотрест, банки и другие крупные структуры.

Как показала жизнь, к началу 1927 г. Нижгубстрах, будучи частью мощной государственной структуры, почти полностью перехватил клиентуру артелей. Поскольку у артелей ответственного труда особо больших капиталов не имелось, в случае значительных растрат они либо не могли возместить их совершенно, либо выплачивали в течение ряда лет. В отличие от них, при переходе на госстраховское гарантийное страхование хозяйственники «приобретали полную и немедленную гарантию на случай злоупотреблений и растрат». [Док. № 152].

Одна из статей на эту тему так и называлась «Государственное гарантийное страхование умерщвляет артели». Что в действительности



Ул. Рождественская в Нижнем Новгороде. 2-я пол. 1920-х гг.

и произошло. Артели ответственного труда в Нижегородской губернии стали быстро распадаться. Из существовавших шести таких организаций к февралю 1927 г. осталось только четыре. Причем две из них также находились на пути распада. [Док. № 152, 154].

«Госстрах в настоящее время охватил гарантийным страхованием почти все предприятия, где раньше работников ответственного труда поставляли артели. Красноречивее всего об этом говорят цифры. За год Госстрах заключил 341 страхование с премией в 85.000 рублей. На работу послано 1440 гарантийных служащих», – констатировала в ноябре 1927 г. «Нижегородская коммуна». [Док. № 156].

Льготы и тарифная политика

«Госстрах, как учреждение государственное, работающее под руководством советской власти и коммунистической партии не может равно-

душно смотреть на то, как безвозмездно дохнет скот у крестьянина, как опустошаются посевы градом и вследствие чего крестьянину грозит разорение, – писал на страницах «Крестьянской газеты» в 1925 г. руководитель Нижгубстраха Агеев. – Нужда крестьянина – также нужда советской власти, ибо советская власть олицетворяет рабочих и крестьян, защищает их интересы». [Док. № 25].

В 1920-х гг. Советское государство, будучи классовым по своей сути, сделало ставку на поддержку не основательных, предприимчивых, крепких хозяев, а беднейших масс деревни. На ниве государственного страхования поддержка эта выражалась внедрением для них различных льгот, в том числе по обязательному страхованию. Например, в виде полного или частичного освобождения бедноты от уплаты страховых платежей. Но их хозяйство при этом оставалось застрахованным.

В 1926 г. страховыми льготами пользовались те крестьяне, которые были полностью или частично освобождены от уплаты сельхозналога. В результате в среднем по Нижегородской губернии освобождалось до 7% всех хозяйств, что составляло 27 285 хозяйств. С учетом дополнительного задания по освобождению от страховых платежей 10% беднейших хозяйств, не попавших под общие основные льготы, с бедноты слагалась сумма до 195 тыс. руб. При этом дополнительные льготы распределялись по уездам в зависимости от их экономического состояния. [Док. № 29].

В том же году, выступая на сессии Губисполкома, руководитель Нижгубстраха Агеев докладывал, что: «По льготам освобождено беднейшего населения до 13 проц. хозяйств со сложением с них до 400.000 рублей. На 15 июля уже сложено 289.557 рублей». [Док. № 32].

В 1926/27 операционном году были также введены льготы для бедняков, в том числе для хозяйств красноармейцев, находящихся на военной службе, и для хозяйств пострадавших от различных стихийных бедствий. [Док. № 33].

Госстрах не отошел от этой практики и в 1927/28 операционном году. Тогда размер льгот по страховым платежам для населения Нижегородской губернии был установлен в размере 8,5% от общей суммы начисленного оклада, что составило 205 тыс. руб. Льготы касались семей красноармейцев, переселенцев, инвалидов и беднейших крестьянских хозяйств. [Док. № 45]. До этого Госстрахом была сделана 20-процентная скидка при страховании движимости и строений жилтовариществ в городах.

В 1920-х гг., чтобы охватить страхованием как можно больше людей и сделать его действительно доступным, Госстрах не раз снижал тарифы страховых платежей по окладному (обязательному) страхованию. «Несмотря на краткость своей деятельности, Госстрах нашел возможным для Нижегородской губернии понизить с 1 октября 1924 г. окладной тариф. (...) Следует заметить, что этот тариф в два с лишком раза меньше бывшего земского», – информировала пресса в 1924 г. [Док. № 18]. «В нынешнем году страховые нормы по трем видам обязательного окладного страхования по сравнению с прошлым годом значительно повышены; страховые же платежи понижены», – писали газеты в 1925 г. [Док. № 21]. «Страховые нормы в настоящем году по губернии повышены на средний двор до 100 проц., на рогатый скот до 50 проц., на лошадей до 100 проц., и на поля до 100 проц., – сообщал в 1926 г. в докладе на сессии Губисполкома руководитель Нижгубстраха Агеев. – Одновременно с этим, тарифы подвергнуты значительному снижению: по огню более, чем на 100 проц., на лошадей

на 25 проц., по рогатому скоту на 10 проц.». [Док. № 32].

К концу 1920-х гг. такая политика привела Госстрах к тому, что выплачиваемые им убытки зачастую не окупались взимаемыми страховыми взносами. Ввиду убыточности операций тарифы необходимо было поднимать. Тем более что экономическое состояние Госстраха подрывали недоимки. Но даже в этих условиях вводились новые виды страхования. В 1928 г., например, в газетах сообщалось, что Нижегородская контора Госстраха «приступила к проведению в жизнь новой страховой операции – страхования владельцев моторных экипажей (автомобилей, мотоциклетов, автобусов) от гражданской ответственности за смерть и телесные повреждения, причиненные прохожим, механикам, шофферам и пассажирам, находящимся в экипажах, а также за порчу и уничтожение имущества (включая сюда и домашних животных)». [Док. № 53].

Борьба с недоимками

Недоимки по обязательным страховым сборам были хроническими и масштабными. С одной стороны, они объяснялись бедностью сельского населения, с другой – глубинным недоверием к политике властей, привычкой жить по старинке, иногда с хитрецей, часто – с неискоренимой надеждой на авось.

Недоимки стали преследовать Нижгубстрах с первых лет его деятельности. По данным на июнь 1924 г., страховой оклад не оплатили около 40% домохозяев. Как «крайне слабое» оценивалось поступление оклада в марте 1925 г., что «ставило Госстрах в тяжелое положение». О том, что недоимочность угрожала страхованию, говорилось и в 1926 г.: «В настоящем году

в селениях собрано оклада до 1.746.175 руб., недоимки имеется 320.987 руб. то есть 37 проц.». [Док. № 32]. Недоимка расценивалась как большое зло, которое нарушало нормальный ход страховых операций и систему плановости, создавало перебои в практической работе и, как следствие, приводило к удорожанию страхования.

В 1926 г., согласно решению сессии Нижегородского Губисполкома, для ликвидации недоимок в губернии должны были приниматься все необходимые меры. «Должны быть собраны 100 проц. страховых сборов и недоимок, принимая во внимание благоприятный урожай текущего года», – сообщалось в материалах сессии. Однако снизить уровень недоимки не удалось и вскоре сумма недоимки по губернии превысила 700 тыс. рублей.

К концу 1920-х гг. информация о сборе платежей и состоянии недоимочности публиковалась в газетах подобно сводкам с полей или фронтов. «Страховые сборы занимают второе место после сельско-хозяйственного налога и имеют громадное значение в общем бюджете. В частности, по Нижегородской губернии в текущем операционном году начислено по обязательному окладному страхованию – 1.199.031 руб. и недоимки прежних лет 587.895 руб., а всего 2.786.926 руб., что составляет к с.-х. налогу около 60 проц.», – писала «Нижегородская правда» в марте 1927 г.

С раскладкой по годам ситуация выглядела следующим образом: в 1924/25 операционном году страхсборов было собрано 78,1%, в 1925/26 г. – 79,9%, а в 1926/27 г. к 1 марта по губернии «удалось собрать оклада и недоимки лишь около 53 проц.». [Док. № 43].

Удивительно большим был разброс по сбору оклада и недоимок по уездам. Если к марту 1927 г. в Балахнинском рабочем районе удалось собрать 81% оклада и 98% недоимок, то по Ветлужскому

42 и 15 процентов соответственно. «В двух уездах недоимка принимает хронический характер и если в ближайшие дни местные органы не примут самых решительных мер к сбору недоимок и оклада, то на будущий год недоимка превысит оклад нового операционного года», – с тревогой сообщала «Нижегородская коммуна». [Док. № 43]. Считалось, что причина плохого поступления средств кроется в слабой деятельности волисполкомов, сельсоветов и страховых агентов. [Док. № 49]. В 1928 г. за слабую работу по сбору страхплатежей приказом Губстраха от 9 февраля строгий выговор получили сразу девять страховых агентов и два уездных инспектора. [Док. № 55].

В отношении неплательщиков Госстрах пытался действовать «методом кнута и пряника». В качестве «пряника», как мы уже знаем, использовались льготы и снижение тарифов, в качества «кнута» – пени, взыскание денег через суд, опись и продажа имущества. [Док. № 18, 21, 32]. «Не стесняясь нужно прибегать к репрессивным мерам», – указывалось в одной из статей. [Док. № 40].

Так как страхование носило государственный характер, то слова и действия против него, а также недоимки по страховым сборам расценивались в некоторых публикациях как действия, направленные против новой власти. Тем более что среди должников было немало крепких хозяев. «Всеякие возможные колебания, полумеры, оттягивания, могут подорвать начатое дело и дать возможность опять увильнуть недоимщику. В этом деле на помощь административным органам должно прийти общественное мнение самого населения, путем разоблачения недоимщиков на собраниях, сходах и т. п. Нужно помнить, что состоятельный недоимщик – враг

страхового дела», – считал руководитель Нижгубстраха С. Агеев. [Док. № 40].

Как выяснилось в 1929 г., не лучше обстояли дела и в соседних с Нижегородской губернией территориях: Марийской и Вотской автономных областях (АО) и Чувашской АССР. Это стало известно после их вхождения в состав образованного 15 июля 1929 г. Нижегородского края. Первоначально его территория делилась (помимо национальных автономий) на семь округов, которые, в свою очередь, делились на районы. Но 23 июля 1930 г. все округа были упразднены, а их районы подчинены непосредственно край-вым властям.

* * *

В целом в СССР 1930 г. ознаменовался проведением налоговой реформы. Тогда же в нашей стране была ликвидирована отлаженная система органов Госстраха. Все операции по внутреннему имущественному страхованию перешли к финансовым органам, а по личному, включая страхование жизни, к сберегательным кассам. Прекращалось и страхование имущества государственных предприятий. Их страховые взносы были включены в налог с оборота и стали одним из источников бюджетных ресурсов. Так жизнь перелистнула очередную страницу, чтобы через три года перелистнуть еще одну. Органы государственного страхования в Советском Союзе были восстановлены, Госстрах продолжил свою историю, но эта часть его летописи уже выходит за рамки нашего повествования.

Д О К У М Е Н Т Ы

Государственное страхование.

Общие статьи

(ДОК. № 1–56)

№ 1

**Государственное страхование
движимости и товаров**

Нижегородское Губернское Страховое Управление вводит страхование от огня движимости и товаров, как в городах, так и в сельских местностях губернии.

В Нижнем-Новгороде и его пригородах страхование будет производиться Операционным Отделом Страхового Управления при Губфине, а на местах в уездах участковыми агентами государственного страхования. Торгово-промышленные круги городского населения уже давно освоились с мыслью о необходимости страхования своих товаров и движимости, и до революции обращались по делу страхования своих ценностей к услугам частных акционерных страховых обществ.

Можно надеяться, что и в настоящее время они не преминут воспользоваться услугами государственного страхования, – тем более что в силу 2-й статьи Положения о государственном

страховании, страховое вознаграждения в случае пожара, они получают полностью, без удержания из него каких-либо долгов, налогов и сборов. Кроме того, страховое вознаграждение, в какой бы сумме оно не причиталось им, не принадлежит ни конфискации, ни реквизиции.

Средства же государственного страхования, в силу 4-й статьи Положения, составляются не только из текущих поступлений страховых премий, но и из основного капитала, отпущенного Главному Управлению Государственного страхования из общегосударственных средств. И Нижегородское страховое управление, в случае недостатка у себя оборотных средств, в силу данных ему инструкций, в праве немедленно требовать себе пополнение у Главного Управления из этого основного капитала. (...).

Недостаток ремонта и мер предосторожности от пожаров среди городских построек г. Нижегород-Новгорода, неосторожное обращение с огнем рабочего и служилого класса городского населения в последние годы сделали то, что пожары у нас в городе стали уже обычным явлением. (...).

Городские обыватели не должны забывать, что с открытием Губернским Страховым Управлением операций добровольного страхования товаров и движимости, у них есть верное средство обеспечить свои ценности от случайности пожарного бедствия.

Совершенно иначе стоит вопрос о страховании движимости и товаров в сельских местностях нашей губернии. Наш крестьянин не только не привык к такого рода страхованию, но многие из крестьян даже и не знают, что движимость и товары можно страховать.

Только этими данными и условиями высокой горимости наших селений и объясняется то обстоятельство, что крестьяне многих сел и деревень с наступлением весны весь свой

домашний скарб, за исключением только самого необходимого, и выносят из домов в особо приспособленные и сравнительно безопасные от пожара каменные и глинобитные кладовые, погреба и амбары, построенные отдельно от домов. Главную же свою ценность – хлеб в зерне и в муке – наш крестьянин никогда не хранит в жилых помещениях или вблизи их, всегда держит в своих амбарах, вдали от своих дворов, которые сплошь и рядом крыты у него соломой, а потому и весьма опасны в пожарном отношении.

Среди нашего крестьянства в настоящее время требуется самая широкая пропаганда страхования движимости и товаров.

Сельские власти и агенты Государственного Страхования не преминут внедрить в самосознание сельского населения, что Советское Народное правительство ввело Государственное страхование не с целью получить барыши, как это делали частные акционерные страховые общества, развивающие такого рода страхования среди менее опасных в пожарном отношении городских местностей, а с единственной целью – поднять экономически хозяйственную жизнь страны, и в первую очередь обеспечить сельское хозяйство нашего крестьянина.

Условия же сельско-хозяйственных работ нашего крестьянина заставляют его в жаркую летнюю пору, наиболее опасную в смысле горимости, со всею своею семьею уезжать на работу в поле или в луга за несколько верст от своего жилья. Не редки случаи, когда при возникновении в деревне пожара, в последней остаются только старики и дети, а взрослое рабочее население, встревоженное звуками набатного колокола и дымом пожарища, возвращаются в свою родную деревню уже к одному пепелищу.

Прямая обязанность и долг сельских властей и агентов Государственного Страхования пробудить сознание нашего крестьянина и убедить его в необходимости страхования в Государственном страховании не только свои постройки, но и движимость и товары.

Крайне необходимо поставить нашего труженика крестьянина в такие условия, при которых он мог бы спокойно работать на пользу своей стране, в которой земледелие стоит на первом плане среди задач правительства к поднятию ее экономической мощи.

Е. Винокуров.
НК. 1922, 22 февраля

№ 2

Страхование построек в государственном страховании при падении курса рубля

Одной из причин, заставляющих граждан нашей губернии воздерживаться от страхования своих построек, это падение курса бумажного рубля. При предложении застраховать постройки в государственном от огня страховании крестьянин обыкновенно заявляет своему участковому страховому агенту: «На кое мне твоя страховка? Те 10 миллионов, за которые я тебе сегодня должен заплатить 350 тысяч рублей, через полгода, пожалуй, будут дешевле моих теперешних 350 тыс. руб. и я на твои 10 миллионов страховки после пожара, могущего быть у меня в конце лета, не сумею купить не только леса на срубы дома, а и жердей на крышу двора».

Такие заявления крестьянства справедливы, наш рубль стремительно падает, а с падением его повышаются и цены на все строительные материалы.

Но как выйти из этого положения? Ведь задачей текущего момента является всемерная поддержка хозяйства нашего поселянина, и если он не будет страховать своих построек, то летние опустошительные пожары в селениях нашей губернии неизбежно подорвут сельское хозяйство нескольких тысяч нашего крестьянства. Единственным средством выйти из такого положения и является дострахование построек в государственном страховании.

В силу статьи 16 Положения о Государственном страховании каждый страхователь при значительном падении курса рубля имеет право достраховать свои постройки до $\frac{3}{4}$ их настоящей действительной стоимости.

Такое дострахование разрешается делать до трех раз в течение года. В силу бытовых и климатических условий крестьянской жизни Губернское Страховое Управление через своих агентов и рекомендует гражданам губернии производить такого рода дострахования в следующие месяцы: 1) в апреле, когда только что начинается опасное в пожарном отношении теплое, сухое и ветряное время; 2) в июле – пред началом сенокоса, когда многие крестьяне целыми семьями уезжают из сел, деревень в луга на покос; 3) в сентябре, когда начинается обмолот хлеба и в селениях скапливается значительное количество горючего материала – соломы. При достраховании построек страховые агенты, в силу данных им инструкций, должны с страхователя только дополучать страховую премию за остающееся до конца установленного первоначальным страхованием время.

Такое дострахование, давая страхователям все гарантии страхового обеспечения, является не только льготным в смысле рассрочки платежа, но и выгодным в смысле обложения его страховым тарифом. (...).

Дострахование построек в государственном страховании при падении курса рубля является жизненно необходимым для граждан нашей губернии.

**Е. Винокуров.
НК. 1922, 11 марта**

№ 3

Государственное страхование

Лукояновским уездным Исполкомом приступлено к разработке плана государственного страхования.

НК. 1922, 18 марта

№ 4

Губернский съезд финработников

Государственное страхование

Разобрав всесторонне этот вопрос, съезд высказался в том смысле что: Государственное страхование имеет своею прямою задачею обеспечение населения губернии экономически...

Значит, тяготы в виде обложения по страховым сборам должны быть населению облегчены. Дело предупредительного страхования, идущее навстречу уменьшения горимости в губернии, должно быть изъято из Коммунотделов и передано в Страховое Управление.

Единый тариф страхования для всякого вида построек – должен быть пересмотрен. Он должен быть гибок и учитывать горимость местности в связи с характером построек и т. п.

Фабрики и заводы, как предприятия, имеющие громадное влияние на рост экономики губернии, должны быть обеспечены государственным страхованием.

НК. 1922, 9 июня

№ 5

Нижегородское Губернское Страховое Управление доводит до всеобщего сведения, что им открыт прием страхований в золотой валюте

1. **Товаров от огня** на сроки в пределах до 1-го декабря с. г. Премия начисляется по краткосрочной таблице в советских дензнаках по курсу золотого рубля Госбанка в день заключения страхования. Страховое вознаграждение уплачивается Госстрахом в советских дензнаках по курсу золотого рубля в день страхового случая.

2. **Транспорта** для всех грузов по всем путям сообщения (каска пароходов и судов).

Кроме того, сообщается: а) что с 1-го августа с. г. действующий тариф страхования для всех фабрик и заводов понижен на 15 процент. б) страховой 1½ процентный сбор с грузов, транспортируемых по сухим и водным путям НКПС, отменен.

Прием страхований производится: агентами Госстраха в г. Н.-Новгороде: Рождественская № 19; Мартыновская № 3; Нижегородская ярмарка – Главный дом, пом. Госбанка; в уездах участков. страх. агентами.

НК. 1922, 16 августа

№ 6

Профсоюзы и страхование

Одной из ударных задач Советской власти является развитие страхового дела. 2 августа СНК опубликовал («Изв. ВЦИК № 179») постановление об обязательстве всех вопросов касающихся налогов, доходов и т. д., рассматривать в срочном порядке.

Применение этого закона к страхованию может дать весьма существенные результаты.

Страхдело в общереспубликанском масштабе – важная государственная работа наших дней; оно касается деятельности всех ведомств, главков и центров, а отсюда и обслуживающих их профессиональных союзов.

До сих пор эта сторона деятельности Госстраха и его органов на местах протекала как-то в темноте, без сотрудничества профорганизаций. А между тем это сотрудничество для рабоче-крестьянского государства будет весьма полезно.

Самую существенную часть страхового дела составляет сельское обязательное и добровольное страхование. В сельских и усадебных местностях принимаются на страх: строения от огня, скот от падежа, посевы от градобития.

В совхозах, колхозах и приписных хозяйствах имеются члены союза Всеработземлеса. ЦК и Губуправления этого союза в качестве добровольной агентуры и акквизиторов Госстраха могут принести государству свою долю пользы в деле организационно-культурной помощи, выделения своих сил на практическую страхработу, привлечения страхований, сбор премий и т. д., не говоря уже о страховании союзных имуществ. Все это под техническим руководством и в контакте с местной участковой страховой агентурой.

Тоже самое может быть отнесено и к работе профсоюзов, обслуживающих ВСНХ, транспорт во всех его видах, добывающую и обрабатывающую промышленность и т. д. Работники союзов: просвещения, связи, советские и др. могут прилагать свой труд на пользу государственного страхования.

Нужно только их привлечь, использовать, дать им реальную возможность выявить свою инициативу.

С нашей стороны кажется целесообразным и полезным Гобпрофсовету, а также и Р. К. И. выделить по одному своему представителю, делегировав их в техническое совещание при Губстрахе.

Знакомясь с этим делом, эти делегаты каждый по своей отрасли, могут содействовать развитию и укреплению в народных массах социалистических идей, взаимной и круговой помощи в несчастных случаях.

Скоро Госстрах введет личное (жизни) страхование. По личным видам страхования профсоюзам – огромное поле деятельности среди своих членов. (...).

Будучи посредниками, профсоюзы учитывая денежный кризис в промышленности, могут облегчить положение плательщиков, взимая с них страхпремию натурой – продуктами производства, сдавая их в Рабкооп, Госстраху же выплачивая наличными деньгами.

Не стремясь к наживе, получаемые проценты профсоюзы употребят на культурно-просветительные и др. цели местных предприятий.

Гибкостью аппарата при выполнении заданий, осведомленностью о состоянии финансов, промышленности, транспорта, с.-х. и т. д. – профсоюзы в страховом деле – несравнимые помощники Госстраху, а последний для них – средство улучшить материальный быт своих сочленов-профработников.

Для страхователей же от таких отношений тоже – выгода.

Таким образом, народные миллиарды через свои союзы пойдут обратно в народную рабочую массу.

Г. Максимов.
НК. 1922, 18 августа

№ 7

Развитие страхового дела

Беседа с членом Правления Госстраха

Э. Я. Линденбратен

Мне думается, что значение государственного страхования теперь осознанно всеми.

Страхование нужно крестьянину, ибо оно восстанавливает его хозяйство пораженное бедой, – пожаром, градобитием или падежом скота.

Страхование нужно рабочему, ибо оно возмещает убытки, понесенные фабриками и заводами, чем способствует непрерывности работы предприятий.

Страхование выполняет большую государственную задачу, образуя путем участия широких масс населения фонд для покрытия ущерба в ценном имуществе на месте и в пути и т. д.

Но если и город, и деревня, и органы государства, общества и частные лица заинтересованы в развитии страхового дела, то к нему должно быть приложено максимум внимания и энергии.

Страховое дело возродилось лишь недавно, только теперь оно принимает определенные формы, и мы рассчитываем, что при том содействии, которое нам оказывают Губисполкомы, Губфинотделы и другие местные органы государственной власти и профсоюзы, при той энергии и готовности работать, которую проявляют лица, непосредственно привлеченные Госстрахом к делу – оно (страховое дело) достигнет должной высоты.

В соответствие с действующими декретами СНК и постановлениями НКФ, Госстрах производит операции по страхованию от огня, транспортов, посевов от градобития и скота от падежа.

Страхование вводится постепенно, в зависимости от наличия надежного агентского аппарата, от платежеспособности населения и др.

В Нижегородской губ. пока проводится страхование от огня и транспортов, в порядке обязательном и добровольном. Обязательное страхование в свою очередь проводится в двух видах: окладного и неокладного.

Окладное страхование введено Госстрахом по примеру прежних земств, при чем распространено не только на сельские, но и городские строения. В новом операционном году предложено ввести его по всей федерации. Окладное страхование не имеет ввиду дать полное страховое обеспечение, оно рассматривается лишь как база, на которой должно развиваться добровольное, дополнительное к окладному страхованию для большего страхового обеспечения; оно приучает к страхованию и затем является прекрасным стимулом к его развитию.

Неокладное обязательное страхование обнищает государственные (включая и суда), коммунальные и профсоюзные имущества, сданные в аренду или иной вид пользования частными лицами и обществам, а также имущества кооперативов, не привлеченные к взаимному страхованию.

Неокладное страхование подчиняется тем же условиям, что и добровольное.

Обязательное страхование получило в Нижегородской губернии развитие. Однако необходимо отметить следующие недочеты:

- 1) Платежи по обязательному окладному сельскому страхованию поступили едва на 30%. В этом случае необходимы самые энергичные меры к получению оклада.
- 2) неокладное обязательное страхование арендованных государственных и коммунальных имуществ и кооперативов, несмотря на постановление Ниже-

городского губисполкома от 2 августа, заключается медленно. (...). 3) Добровольное страхование на ярмарке достигло 3.800 тысяч рублей, в городе 2 милл. руб. премии, что для Н.-Новгорода составляет незначительные цифры. Здесь должно вдохнуть жизнь укрепление страхового дела и энергичная агентура.

Что касается страхования транспортов, то отмена 1½ % сбора на жел. дорогах и водных путях должна сильно способствовать этой отрасли страхования.

В новом операционном году (операционный год начинается с 1 октября) Госстрах предполагает ввести в Нижегородской губернии страхование скота от падежа и посевов от градобития. Предшествует детальное выяснение вопроса о ветеринарных и агрономических силах в губернии, о числе сведущих агентов, о материалах и т. д.

Заинтересованность населения, в особенности в первом виде страхования, побуждает вопрос поставить в первую очередь.

Таким образом, в новый операционный год Госстрах вступает со значительно расширенным планом деятельности. При действительной поддержке местных органов власти, партий, профсоюзов и энергичной работе местных страховых деятелей, Правление рассчитывает свой план осуществить.

В. С.

НК. 1922, 27 сентября

№ 8

Итоги страховых операций по Нижегородской губ.

Нижегородское Губернское Страховое Управление приступило к страховым операциям в губернии с 15-го января с. г. Вначале было введено одно только огневое добровольное страхование

недвижимости в сельских местностях и уездных городах Нижегородской губернии.

Население, уже отвыкшее страховать свои постройки за время с ноября 1920 года по 15-е января 1922 года, недоверчиво относилось к делу Государственного Страхования и участковой страховой агентуре. Путем убеждений в селениях на общих собраниях граждан стоило больших трудов внедрить в сознание населения о необходимости страховать свои постройки.

Неустойчивость советского бумажного рубля еще более усугубляла трудность развития страховых операций в нашей губернии.

Нижеприведенные данные указывают на рост добровольного огневого страхования недвижимости (построек) за первые три месяца в погубернских цифрах и дензнаках 1922 года.

	Число страхований	Страховая сумма	Сумма собран. страх премии
Январь	53	6779 р	1791 р. 50 к.
Февраль	167	31 430 р.	8332 р. 50 к.
Март	257	997 675 р.	25 946 р. – к.

Одним из серьезных обстоятельств, затрудняющих развитие добровольных страхований в губернии, была недостаточная твердость страховой политики Госстраха, распорядившегося ввести обязательное окладное страхование уже после введения у нас в губернии добровольного страхования.

Крестьянин Нижегородской губернии, уже привыкший в течение целых десятков лет смотреть на добровольное страхование, как на дополнительное (добавочное) к обязательному, был положительно сбит с толку. Он не верил участковому страховому агенту, объясняющему ему, что добровольное страхование, услугами

которого он и предлагает ему воспользоваться при застраховании его построек, есть страхование государственное, более прочное и надежное, чем бывшее земское.

Крестьянин думал, что это страхование частное, вроде бывшего акционерного общества «Русь», которое собрав во многих уездах нашей губернии с крестьян страховые сборы, было закрыто и прекратило выдачу страхового вознаграждения погорельцам.

Когда же распоряжением Главного Страхового Правления у нас в губернии было введено Обязательное окладное страхование (окладное обязательное страхование в сельских местностях Нижегородской губернии фактически было введено только с 15-го апреля 1922 года) у большинства крестьян Нижегородской губернии уже не было денег для взноса за добровольное страхование своих построек.

Полное отсутствие запасов хлебных продуктов к весне у громадного большинства нашего крестьянина и невероятно высокие цены на хлеб на нашем рынке с одной стороны; взимание в ударном порядке гражданского налога и других срочных сборов, с другой стороны, поставили наше крестьянство в такое положение, что оно при полном сознании о необходимости страховать свои постройки дополнительно сверх окладных норм в добровольном Государственном страховании, уже не имело у себя для этой цели достаточных денежных средств, и таким образом добровольное страхование у нас в губернии хотя и продолжало развиваться, но далеко не в той мере, как было в довоенное время при Земском страховании. (...).

За первое полугодие текущего 1922 г. Губстрахом заключено 1004 добровольных страхования на страховую сумму в 52.425.167 руб. и премией в 851.104 руб.

Кроме того, за первое полугодие 1922 г. по губернии поступило окладных платежей по Обязательному страхованию 434.675 руб. С июня месяца по губернии замечается значительный приток добровольных городских страхований, как по Н.-Новгороду так и по уездным городам. (...).

Первое полугодие текущего 1922 года в пожарном отношении прошло для Губстраха весьма благоприятно; в Губстрах было заявлено 20 пожарных случаев, на которые испрашивалось 160.639 руб. страхового вознаграждения. Данное вознаграждение своевременно и полностью через участковую агентуру выплачено погорельцам.

Е. В.
НК. 1922, 4 октября

№ 9

Сельско-хозяйственная кооперация и страхование

Окладное обязательное государственное страхование, проведенное во всех сельских местностях Нижегородской губернии коснулось наравне с крестьянскими хозяйствами и с.-хозяйственных кооперативных и коллективных хозяйств.

Однако удовлетвориться с.-хоз. кооперативным и коллективным хозяйством только окладным обязательным страхованием едва ли возможно и целесообразно.

Прежде всего, нужно сказать, что окладное страхование в случае несчастья может дать сравнительно небольшую материальную помощь на первый момент, но не средства для восстановления хозяйства.

Кроме того кооперативные и коллективные хозяйства, как более сложные по своей органи-

зации, составу живого и мертвого инвентаря, имеющего большую ценность, поставлены против единоличных хозяйств несколько в особом положении. С уничтожением своих ценных машин, ценных приспособлений и т. д. с.-хозяйственному кооперативу несравненно труднее, а подчас и совершенно невозможно продолжать свое хозяйство, поддерживая его в культурном состоянии.

Поэтому перед с.-хозяйственными кооперативными и коллективными хозяйствами должен стать вопрос о достраховании в Госстрахе имущества хозяйства. (...).

Поскольку кооперативные хозяйства являются передовыми хозяйствующими ячейками – культурными хозяйствами, призванными пробудить самодеятельность среди широких масс населения, кооперативные объединения и в вопросе добровольного страхования, т. е. в данном случае дострахования имущества сверх окладного, обязательного государственного страхования и в вопросе страхования своего скота от падежа, вводимого с 1 января 1923 г., должны явиться передовыми и сознательными хозяйственниками. (...).

Наряду с проведением в своих хозяйствах дострахования с.-хозяйственными кооперативными и коллективными хозяйствами должно быть в ближайшее время окончательно закончено обязательное страхование государственных имуществ, находящихся в их пользовании. (...).

В заключение можно сказать с уверенностью, что большинство кооперативных объединений учло всю важность страхования и выполнило, как страхование госимущества, так и дострахования имущества объединения.

Нужно надеяться, что и все будущие мероприятия по страхованию: скота от падежа, посевов от градобития и пр. встретят должное

отношение к себе со стороны с.-хозяйственных объединений, которые через широкое страхование смогут обеспечить благополучие своих хозяйств от различных весьма тяжелых, подчас непоправимых, случайностей.

Ан. Ил-ий.
НК. 1922, 16 ноября

№ 10

Имуществ. страхование в нашей губернии

Страховая работа в Нижегородской губернии местным Госстрахом была начата в октябре 1921 г. при исключительно тяжелых условиях; прежний страховой аппарат был окончательно разрушен; документов, существовавших ранее страховых организаций, не сохранилось; не было ни средств, ни материалов. Приходилось строить все заново. Организовавшееся при Губфинотделе в количестве трех-четырех человек Страховое Управление приступило к своим работам.

Пережитый губернией экономический кризис (1921 г. губернию постиг неурожаем хлебов и трав), граничивший с полной голодовкой в некоторых уездах; быстрое падение курса рубля; утрата веры со стороны населения в страховое дело – внушали серьезное опасение за его успех. И только немногие прежние страховые деятели ни на минуту не сомневались в намеченных достижениях лучшего.

Они с уверенностью начали свою ответственную работу и довели ее до такого состояния, что в наст. время можно с уверенностью сказать, что она приобрела прочную устойчивость, стройность, словом – окрепла. Но чтобы достичь последнего – требовался упорный и кропотливый труд на протяжении 3-4 м-цев. В январе месяце

положен был первый камень и фактически приступлено к страхованию имущества на основании декрета СНК от 6 октября 1921 г., – в январе было заключено первое огневое страхование на добровольных началах.

С этого момента начался приток страхований и средств в кассу страхового управления и окончательно убедил работающих в том, что страховому делу предстоит хорошее будущее.

Важно было положить начало и надломить то неверие, которое было воспитано в населении в течение предшествующих 2-3 лет.

По введении обяз. окладн. страхов. в селах и городах население воочию убедилось, что страхование, как таковое, есть нечто прочное, создающееся в интересах населения Республики, а не коммерческая затея, навеянная моментом текущего времени и направленная исключительно в целях наживы; выдача же вознаграждения за пожары безо-всякого промедления окончательно укрепила веру в страховое дело и изменила взгляд его на страхование в лучшую сторону. В данное время страхование уже известно всем и каждому и нет такого уголка в губернии, где бы о нем могли не знать.

Переживаемые последствия неурожая предыдущего года, несомненно, должны были отразиться на страховом деле. (...). Сельское население губернии не в состоянии было уплатить сборы к назначенному сроку (1-му августа) и невольно затянуло их до осени, когда началась реализация урожая. Не имея в своем распоряжении средств, оно мало пользовалось и услугами добровольного страхования.

Только с сентября м-ца начался усиленный приток окладн. сборов и к октябрю в некоторых агентских участках они поступили почти полностью, но это касается тех уездов губернии, которые менее пострадали от недорода.

Окладные поступления по губернии на 1 октября выражаются в среднем в 36% оклада, колеблясь по уездам от 5,5% (Починковский уезд) до 90% (Сормовский уезд). Параллельно с окладными поступлениями усилились поступления и по обязат. неокладному и добровольному страхованиям.

К ноябрю же м-цу через кассу Нижгубстраха прошла довольно солидная сумма общих поступлений достигающая до 20 миллионов руб. (дензн. 22 года).

Благодаря этому обстоятельству Губстрах не только содержал на свои личные средства страховых работников губ. в числе 75 чел., и оплатил полностью убытки по 82 пожарам, выражающиеся в сумме 963.735 руб., но и имел возможность до 1 ноября м-ца перевести в Центр на т./сч. № 442 Госстраха пятнадцать миллионов рублей.

Общие поступления страховых сборов в указанной выше сумме (20 миллионов) превысили всякие ожидания. (...).

В. С.
НК. 1922, 1 декабря

№ 11

Государственное имущественное добровольное страхование в Нижегородск. губ.

В настоящее время, когда фабрикаты сельско-хозяйственной и промышленной жизни нашей Республики все еще продолжают повышаться в своей ценности, добровольное имущественное страхование является жизненно необходимым и должно быть проведено в пределах нашей губернии в самом широком масштабе. Истекший 1922 г. в страховом деле

Госстраха был годом организационным. Со стороны работников Госстраха требовалось высокое напряжение сил для того, чтобы пробить брешь в сознании населения губернии в необходимости страховать имущества в добровольном страховании. Путем устного и печатного слова, путем своевременной и аккуратной выплаты страхового вознаграждения, брешь была пробита и население с каждым месяцем все более и более обращалось к услугам добровольного страхования, которое за истекший 1922 год и вылилось в следующую форму (по дензнакам образца 1922 года). (...).



*Страховая табличка
Госстраха. 20-е гг. XX в.*

По страхованию:

построек – 3248 страхований. Страх. премия – 22763199 р.

движимости – 73 страхования. Страх. премия – 176289 р.

товаров – 379 страхований. Страх. премия – 12473637 р.

По страхованию транспорта:

речных товаров – 97 страхований. Страх. премия – 1142188 р.

сухопутных – 188. Страх. премия – 4789141 р.

судов – 12. Страх. премия – 804010 р.

НК. 1923, 8 февраля

№ 12

Работа Губстраха

Нижег. губ. контора госуд. страхования приступила к работе в январе 22 г. по обязательному страхованию построек от огня, также страхованию посевов и крупного скота от стихийных бедствий. (...).

Аппарат Губстраха обслуживают 42 ч. технич. персонала конторы и 87 участковых страховых агентов, среди них 27 агр. и 50 ветеринарных врачей, работающих по совместительству. Связь с уездами поддерживается 7 разъездными инспекторами.

Транспортное страхование грузов проводится большей частью через субагентов: как О-во Транспорт, Госбанк и друг. На Нижегородской ярмарке будет открыто специальное отделение Госстраха.

НК. 1923, 22 июля

№ 13

Внимание государствен. страхованию!

В нашей Нижегородской губернии в текущем году проводится **четыре вида страхования**: построек от огня, посевов от градобития, рогатого скота и лошадей – от падежа.

Советское Государство первоначально ввело обязательное страхование крестьянского имущества с тем, чтобы в горькую минуту (пожара, падежа скота) оказать крестьянину помощь.

В общем на средний двор страхового оклада (платежа) падает приблизительно пять рублей с небольшим в год. Яснее говоря, при окладном обязательном страховании крестьянин платит

страхового оклада за постройки 1 р. 75 к., а при пожаре получит 80 рублей. За рогатый скот (корову) платит 1 р. 10 коп., а при падеже получит 20 руб. За лошадь платит 2 р. 13 к., – а при падеже получит 25 руб. За десятину посева платит 18 коп., в случае градобития (при полном уничтожении) получит 10 рублей.

При этом каждому крестьянину предоставляется право достраховывать свое имущество **дополнительно** в порядке **добровольном** до трех четвертей стоимости своего имущества, т. е. если дом застрахован в обязательном порядке на 80 руб., то по дополнительному порядку эта сумма повышается в **три раза**. При этом тариф (премия) соответственно с этим также увеличивается. В общем для такого вида страхования тариф не особенно высокий и уплата его для крестьянина не представляется затруднительной.

Высокий тариф на лошадей объясняется тем, что смертность лошадей очень велика, а в связи с этим естественно и повышение тарифа.

Для каждого крестьянина небезынтересно знать, какую же помощь оказывает крестьянину Государственное страхование.

Здесь для наглядности следует привести цифры: за отчетный год, т. е. с 1 октября по 1 апреля было в Нижегородской губернии пожарных случаев 659, пострадавших погорельцев 1.115, причинено убытков 60.812 черв. руб., какие Госстрахом немедленно уплачены.

Приведенная цифра говорит сама за себя, что пожары в нашей Нижегородской губернии очень часты даже в осеннее и зимнее время.

Пожарный сезон еще только наступил, а уже дал свои результаты: только что получена телеграмма из Лысковского уезда о большом пожаре в селе Новом Усаде, где сгорело **57 дворов**. За причиненные убытки Госстраху надлежит немедленно уплатить свыше 4.000 червонных рублей.

Смертность скота в губернии достигает внушительной цифры: за 6 месяцев пало рогатого скота 3.020 голов, убытки Госстраха в 50.395 рублей, лошадей пало 3.472, убытки на сумму в 76.259 черв. рублей.

Таким образом, местными органами Государственного Страхования за 6 месяцев уплачено населению свыше 180.000 черв. рублей.

Кроме того большой враг летом крестьянину град. В прошлом 1923 году от градобития пострадало 26.829 домохозяев, у которых повреждено 17.829,52 десятины озимых посевов и 4.737,38 десятин яровых посевов. За убытки уплачено вознаграждения 2.185.689 рублей совзнаками.

Все приведенные цифровые данные ярко говорят о том, как необходимо дальнейшее развитие дела Государственного Страхования для крестьянства и возражать против этого будет разве только самый несознательный человек, или же непримиримый враг Советской власти. А к сожалению сознательных и несознательных врагов страхового дела в губернии еще порядочно. К примеру взять злостных неплательщиков страхового окладного сбора. Их в губернии насчитывается немалое количество, так как всего страхового оклада у нас в губернии собрано только на 56 процентов с небольшим, а 44 процента остаются неуплаченными.

А ведь из этих сборов как раз и составляются те суммы, которыми Госстрах оказывает помощь пострадавшему населению.

Поэтому каждый сельсовет должен озаботиться тем, чтобы страховые взносы поступали правильно и привлекать как можно больше участников по все виды государственного страхования.

Агеев.
КГ. 1924, 24 мая

№ 14

Разъяснение

В номере «Известий ЦИК СССР» от 5-го декабря 1923 года была помещена заметка, в которой говорилось, что по постановлению СТО страхование скота и посевов становится необязательным в 1923-24 операцион. году. Многие из граждан прочтя эту заметку, сочли ее за официальное сообщение, имеющее силу закона. На самом деле это постановление СТО было обжаловано во ВЦИК и, таким образом, силу закона не получило.

Настоящее разъяснение печатается с тем, чтобы все страхователь знали, что страхование скота и посевов и сейчас является обязательным и все слухи о том, что по этим страхованиям можно не вносить платежи, распускаются или не сведущими, или злонамеренными лицами.

Управляющий Нижегородской
конторой Госстраха
Агеев.
КГ. 1924, 8 июня

№ 15

Отменено ли обязательное страхование?

(...). В газетах за стали появляться заметки о том, что обязательное страхование скота и посевов отменено. Известие это не соответствует действительности. **Обязательное страхование этих видов не отменено и действует в полной мере.**

Но нет дыма без огня. Так и в данном случае. За этими поспешными газетными заметками кроется тот факт, что в высших органах

Союза Советских Республик поставлен был на обсуждение вопрос об отмене обязательности по страхованию скота и посевов. Не об отмене вообще этого вида страхования, а об отмене только обязательности.

На местах поняли так, что будто бы постановление об отмене уже состоялось, и кое-где население стало, ссылаясь на газетные извещения, уклоняться от платежей.

Посмотрим же ближе в чем здесь дело. Конечно, страхование имущества для всякого хозяина должно бы быть личным его делом. Хочет – страхует, не хочет – нет. Всякий знающий нашу деревню, скажет сразу, что **если отменить обязательную страховку, то это означало бы очень сильно уменьшить страхование вообще.**

Один забудет, другой все будет собирать – застраховать да времени не найдет, третий никак в кармане не наберет (все есть расходы поважней), четвертый скажет, что деревня на его памяти не горела, пятый, пожалуй, еще бога приплетет – захочет де бог наказать значит тому и быть и т. д.

Дело пойдет вразброд и деревенская масса останется не застрахованной. А это для государства не безразлично. Судьба отдельного гражданина может не беспокоить Государство, **но судьба сотен тысяч и миллионов граждан, выбитых из рабочей колеи, благодаря огню, падежу, граду и т. п. грозит подорвать экономическую мощь самого государства.** Ведь до войны у нас сгорало до 200.000 дворов в год.

Обязательность страховки является необходимостью. Отменить ее можно будет только тогда, когда деревня наша станет настолько сознательной, что **сама пойдет навстречу страхованию** без тех оговорок, о каких мы упомянули выше.

Заведующий отделом страхования скота
Иванов.

КГ. 1924, 14 июня

№ 16

Сессия Губисполкома

Вторая сессия Губисполкома сумела рассмотреть и решить важнейшие вопросы, касающиеся деревни. (...).

Разработан также целый ряд мероприятий по **Государственному страхованию** и улучшения пожарного дела в нашей губернии.

Признано необходимым, чтобы оставлено было обязательное государственное страхование по всем видам, в том числе и на скот, и на посевы, с тем, чтобы оклады были повышены с октября месяца. На улучшение **пожарного дела** в деревни отпущены средства. (...).

А. Муралов.
КГ. 1924, 20 июня

№ 17

Государственное страхование

*Почему не отменили
обязательное страхование?*

Некоторые утверждали, что крестьянству, не оправившемуся после всех бедствий войны империалистической и гражданской, страховой платеж (по всем видам страхования) является непосильным. Вот у них-то и родилась мысль, освободить население от части этих платежей путем отмены обязательности страхования.

Разберемся правильно ли это.

Во-первых, не надо забывать, что с **неимущих Госстрах оклад снимает**, при чем имущество их все же считается **застрахованным** по обязательному страхованию наравне с прочими гражданами.

Во-вторых, посмотрим, что теряет или выигрывает хозяин при отмене страхования его имущества.

В случае отмены страхования наступит как будто облегчение: не нужно будет платить за корову 1 р. 10 к., за лошадь 2 р. 12½ к. А если корова или лошадь пропадет? Тот кто внес деньги, получит за корову 20 руб., за лошадь 25 руб., а тот кто из-за «облегчения» не внес в свое время страховых платежей, теперь не получит ничего. Кому будет легче и чье хозяйство пострадает меньше?

Ясно, что «сэкономивший» хозяин поплатится за свою экономию разорением своего хозяйства.

Да ведь и то сказать: страховой взнос (1 р. 10 к. и 2 р. 12½ к.) не так уж и велик. Его легко даст хозяйству любая средняя «буренка» дневным удоем молока, или «сивка» заработает его извозом, сделав один только небольшой конец с седоком и кладью. (...).

Зачем введено добровольное страхование?

Представителям Госстраха приходится слушать сетования на недостаточность страхового обеспечения по обязательному страхованию.

Произошло это от того, что нормы обеспечения вырабатывались в сентябре месяце прошлого года, применительно к рыночным ценам того времени. Но за истекшие месяцы цены на скот и хлеб сильно поднялись и нормы эти уже не удовлетворяют страхователя. Но и это дело поправимое.

Всякий хозяин, неудовлетворенный существующим страховым обеспечением по неокладному обязательному страхованию, может достраховать свой скот и посевы сверх обязательного по добровольному страхованию, льготному и по нормальной оценке (без осмотра ветврача). (...).

Как застраховать скот?

О желании достраховать свой скот в добровольном порядке владелец должен заявить страховому агенту или ветврачу, которые и произведут это страхование.

Кроме того, каждый владелец скота страхового возраста (...) должен следить, чтобы этот скот его был зарегистрирован, ибо животное незарегистрированное считается незастрахованным и в случае падежа за них страховое вознаграждение не выплачивается. (...).

Как получить страховое вознаграждение?

Непременным условием для получения страхового вознаграждения является **правильное и своевременное составление акта о падеже застрахованного животного** (летом не позднее 2-х, зимой не позднее 4-х дней с момента смерти животного).

Для этого владелец должен немедленно заявить о смерти животного страховому агенту или сельсовету, а последний должен немедленно составить акт по установленной Госстрахом форме.

Товарищи крестьяне, страхуйте свой скот, свои посевы! Этим вы оградите себя от разорения!

Именно в этих целях Нижгубисполком в заседании от 19 апреля т. г. признал обязательность страхования скота и посевов в губернии **настоятельно необходимой и полезной**, причем, считаясь с рыночной стоимостью лошадей, рогатого скота и хлеба по губернии, он признал желательным для будущего операционного года (с 1 октября 24 г.) значительно увеличить страховое обеспечение по обязательному окладному страхованию.

Зав. отд. стр. скота Иванов.
КГ. 1924, 20 июня

Госстрах на своем посту

Не вся масса крестьянства сознательно относится к мысли о необходимости обеспечить свое хозяйство от разных бедствий путем дополнительного и добровольного страхования имущества. Около 40% домохозяев даже не уплатили и до сего времени страховой оклад.

Госстрах, увеличив свой капитал, будет осуществлять меры в виде пособия пожарным организациям, ссуд на устройство водохранилищ, кредит на огнестойкое строительство, снабжение кровельным железом, ветеринарной и агрономической помощи и т. д. Уже и теперь, несмотря на краткость своей деятельности, Госстрах нашел возможным для Нижегородской губернии понизить с 1 октября 1924 г. окладной тариф (...). Следует заметить, что этот тариф в два с лишком раза меньше бывшего земского. (...).

Каждый раз после более или менее крупного пожара от страховых агентов получаем сведения о наплыве желающих добровольно застраховать свои постройки. Особенно если кто-либо в этом селе страховал по добровольному виду и получил солидное пособие, как это было в с. Починках, Лукояновского уезда, где агент выдал одному потерпевшему 869 р. Нет, вероятно, ни одного селения в губернии, где не было бы случая падежа скота, лошади или пожара, и где бы Губстрах не выдал потерпевшему убытки по законно составленному акту. (...).

Спешите же, товарищи крестьяне, страховать свои постройки, скот и посевы в полной мере; враг не ждет, он у ворот: «Красный петух» ежедневно оставляет без крова сотни семей, «сибирка» и град разоряют сотни хозяйств.

Имейте в виду, что тариф по огню для добровольных страхований понижен на 20 про-

центов, а для некоторых категорий хозяйств и на 40 процентов. Станьте ближе к страховой агентуре. Пишите в своей газете, что найдете неладного в постановке дела и вы всегда встретите в Губстрахе внимательное отношение к своим вопросам. Будем вместе работать по укреплению страхового дела.

Федотов.
КГ. 1924, июнь

№ 19

Крестьянский справочник

Ответ гр. Родионову

Добровольно страховать свое имущество, в том числе и дом, имеет право каждый гражданин Советской республики. Ваш предрайсовета неправильно сообщил вам, что у вас не примут дома на страх. Никаких ограничений для того нет; откуда взяли, что добровольно могут страховать лишь богатые – неизвестно. Напротив, как известно, советская власть идет навстречу бедняку и середняку. Это относится и к страхованию имущества, так как страховые органы так же государственные.

КГ. 1925, 14 января

№ 20

Селькор и страхование

В области улучшения низового советского аппарата вообще и в частности страхового аппарата, селькоры могут сыграть большую роль. Страховое дело в местах с крестьянским населением уже достаточно освоено и признается как необходимое и обязательное в деле обеспечения крестьянского имущества от стихийных

и случайных бедствий. Вполне понятно, в новом деле, каковым является государственное страхование, имеется целый ряд технических недочетов. Из-за них возникает недовольство и излишняя волокита, что, безусловно, не в интересах Госстраха и местного населения. Вот на что можно примерно указать: 1) беспричинная задержка агентами выдачи страхового вознаграждения пострадавшим; 2) возможность злоупотреблений в составлении подложных актов на падеж скота, как агентами, так и представителями сельсоветов, а также и со стороны самих граждан; 3) оторванность местных страховых работников от населения, грубое и чиновничье обращение с населением; 4) укрытие гражданами своего имущества от регистрации: построек, скота и т. п., с целью ускользнуть от страховых платежей и т. п. Подобных фактов можно бы привести еще целый ряд, но для примера достаточно и этого.

Выявлением и устранением тех или иных ненормальностей на местах, в области государственного страхования, селькоры безусловно могли бы сыграть большую роль в деле оздоровления страхового аппарата, и поэтому селькорам необходимо включить в повседневную программу своей работы и поле деятельности местных органов государственного страхования.

С. Агеев.
КГ. 1925, 21 февраля

№ 21

Больше самостоятельности

В нынешнем году страховые нормы по трем видам обязательного окладного страхования по сравнению с прошлым годом значительно повышены; страховые же платежи понижены. (...).

Общая норма обеспечения в этом году увеличена почти на 80 процентов, а норма страхования платежей повысилась только на 12 копеек, и то, вследствие увеличения окладной нормы страхового обеспечения.

Несмотря, однако, на это к 1-му февраля настоящего года из общей суммы по четырем группам страхования в 2.084.428 рублей, населением уплачено лишь 40 процентов. (...).

Помимо подлежащих убытков Госстрах должен освободить беднейшее население от уплаты страховки, оставляя в то же время застрахованными их постройки. (...). Это освобождение выразится в сумме 58.000 рублей.

Таким образом, в настоящее время Госстрах, идя всем мероприятиям навстречу населению по обеспечению страховых платежей, имеет весьма слабое их поступление. Это ставит Госстрах в тяжелое положение.

Само население должно пойти навстречу Госстраху, выплатив на 100 процентов задолженности по страховым платежам.

Каждый страховщик должен помнить, что от самодеятельности населения зависит успех крестьянского страхования.

Агеев.
КГ. 1925, 4 марта

№ 22

Взыскание страхнедоимок

Губстрахом закончено по городу взыскание недоимок по обязательному окладному страхованию.

Недоимок взыскано в сумме 3082 р. 84 к., без применения репрессивных мер.

НК. 1925, 17 апреля

№ 23

Страховка – не налог

Некоторые крестьяне говорят – страховые взносы тот же налог. Такое суждение неверно. Дело в том, что налог идет на общегосударственные нужды: постройку железных дорог, больниц, школ, на содержание служащих, учителей, врачей и проч.

Страховые взносы идут на выдачу помощи самому крестьянину.

Крестьянин смешивает налог со страховкой потому, что страховые платежи взимаются в обязательном порядке, как и налог. Страховка – это крестьянская взаимопомощь. Сгорел ли дом, пала ли скотина, пошел в Госстрах и получил помощь. Искалечился на работе, – Госстрах дает пособие, если застрахован.

Страхование для крестьянина необходимо, поэтому сами крестьяне должны следить за тем, чтобы страховые платежи вносились своевременно. При том же Госстрах предоставил льготы беднейшему населению.

Платят полностью страховые взносы только состоятельные крестьяне. Беднейшее население получает скидку на целых 20 процентов.

КГ. 1925, 25 апреля

№ 24

Страховые льготы жилтовариществам

По страхованию движимости строений в городе, в порядке обязательного окладного страхования, главным правлением Госстраха предоставлена жилтовариществам скидка с городского тарифа в размере 20 проц. Для полу-

чения скидок товариществам необходимо представлять арендные договора.

НК. 1925, 11 октября

№ 25

Где выше страховка

Против Госстраха иногда слышится некоторое недовольство на то, что страховая премия выше бывшей земской страховой премии. (...). Поэтому нам необходимо разобраться подробно *насколько подобные нарекания правильны?*

Проводя сравнения между Госстрахом и земским страхованием, мы увидим, что земские страховые нормы обеспечения были установлены в 1914 г. в 50 руб. 4-х-стенного крестьянского дома и 25 руб. двора, в общем обеспечивались дом и двор в 75 руб. при среднем тарифе 2 руб. 75 коп. на 100 руб. При этом, земство холодные постройки (бани, сенницы, овины и т. п.), к тому же самые горимые, совсем не страховало и потому эти убытки ни в какой мере никем не возмещались, а ложились исключительно на крестьянина – владельца этих построек.

Госстраховские нормы существуют в настоящее время на средний крестьянский двор в 150 руб. и страховые платежи 1 руб. 40 к. со 100 р. Установленная средняя норма распределяется на отдельные построечные нормы. (...). Предположим, что в хозяйстве имеется 5 построек – дом, двор, амбар, сарай и конюшня. Страховая сумма составит 155 р., а платежи 2 руб. 17 коп., а по данным Губстраха в губернии в среднем крестьянском хозяйстве имеется всего около 4½ построек. Следовательно, из приведенных сравнений мы видим, что *тарифы (платежи) Госстраха против бывш. земских тарифов ниже почти на половину, а страховое обеспечение на 100 проц. выше.*

Преимущество Госстраха перед бывшим земским страхованием огромное, как в смысле удешевления тарифов (платежей), так и в смысле охвата других объектов страхования, например, страхования рогатого скота, лошадей и посевов. Земство эти виды страхования не вводило вследствие боязни прогореть на данных видах страхования.

Госстрах, как учреждение государственное, работающее под руководством советской власти и коммунистической партии не может равнодушно смотреть на то, как безвозмездно дохнет скот у крестьянина, как опустошаются посевы градом и вследствие чего крестьянину грозит разорение.

Нужда крестьянина – также нужда советской власти, ибо советская власть олицетворяет рабочих и крестьян, защищает их интересы.

В. Агеев.

КГ. 1925, 24 октября

№ 26

Страхование ярморочн. зданий

Губстрахом закончены переговоры о страховании всех зданий на ярмарочной территории и уже приступлено к оценке таковых.

НК. 1925, 24 октября

№ 27

Сбор страхового оклада

По последним данным Губстраха, сбор страхового оклада в губернии идет значительно успешнее, чем в прошлом году.

В данное время поступило оклада с сельских местностей 145.240 руб. и недополучен-

ного в прошлом году 224.495 руб. По городам поступило оклада 98.940 р., из них по Нижнему 5843 р.

НК. 1925, 26 ноября

№ 28

Премия за убитых волков

Госстрахом ассигновано 3.000 руб. на выдачу премии за убитых волков. Премии выдаются агентами Госстраха на местах, по представлении пары волчьих ушей, по 3 руб. за каждого убитого волка. Выдано премий за 36 волков, убитых охотниками-одиночками.

Сведений о количестве волков, обитых об-
лавым способом, пока не имеется.

НК. 1926, 9 февраля

№ 29

Страховые льготы крестьянству

Советская власть дает в сельских местностях значительные льготы по государственному страхованию для маломощных хозяйств, освобождая их полностью или частично от взноса страхплатежей, тогда как хозяйство их остается застрахованным. В текущем году страховыми льготами пользуются те хозяйства, которые освобождены от уплаты сельхозналога полностью или частично. В таком порядке в среднем по губернии освобождается до 7% всех хозяйств, что составляет 27285 хозяйств. Кроме того, для Нижегородской губернии из дополнительного Государственного льготного фонда дано задание освободить от страховых платежей



Вид на собор Воскресения Христова, г. Арзамас

10 проц. беднейших хозяйств, не попавших под общие основные льготы. Таким образом будет освобождено полностью от страховых взносов 45476 дворов по огневому страхованию, 42835 хозяйств по страхованию посевов, 38284 хозяйства по страхованию рогатого скота и 5 проц. хозяйств по страхованию лошадей, что составляет 11399 хозяйств по губернии. В общей сложности, по приблизительному вычислению, будет сложена по дополнительным льготам сумма до 195.000 р. (...).

Дополнительные льготы распределены по уездам в зависимости от экономического состояния того или иного уезда. Для Арзамасского уезда – по трем видам страхования: огонь, посевы, рогатый скот – 11 проц., Сергачскому – 13 проц., Лукояновскому – 12 проц., Ветлужскому и Краснобаковскому уездам по 10%, Выксунскому, Городецкому, Семеновскому – 7 проц., Лысковскому, Нижегородскому по 9%, Павловскому и всем рабочим районам (Балахна, Сормово, Растипино) по 5 проц.

По страхованию лошадей дана льгота 5 проц. хозяйств губернии. Следовательно, маломощные хозяйства, имеющие по одной лошади от страх. платежей освобождаются. (...).

Агеев.

КГ. 1926, 7 апреля

№ 30

Государственное страхование и ККОВы

Государственное страхование по целому ряду вопросов тесно соприкасается с работой ККОВ (*Крестьянский комитет общественной взаимопомощи. – М. К.*). Точкой соприкосновения этих двух организаций служат, главным образом, льготы по страхованию, предоставляемые бедным хозяйствам. (...). Но роль ККОВ не ограничивается только этим.

В деле обеспечения хозяйства от стихийных бедствий ККОВам необходимо озаботиться, чтобы хозяйства членов ККОВ были бы своевременно застрахованы в добровольном порядке полностью, чтобы хозяйство после стихийного бедствия не разорялось окончательно, а наоборот – смогло бы с помощью страхования быстро восстановиться. Об этом особенно нужно подумать сейчас при наступлении летнего периода, когда начинаются усиленные пожары, падеж скота и градобитие.

Руководителям ККОВ нужно связаться теснее с местными страховыми организациями, а со стороны страхателей должно быть самое внимательное отношение к запросам ККОВ.

В области борьбы со всевозможными злоупотреблениями ККОВ могут оказать неизмеримую помощь делу государственного страхования путем организации большей гласности каждому

факту страхового случая, выявляя подлоги и др. злоупотребления. Во всех страховых вопросах нужно создавать условия общественности, общей заинтересованности и проявления большего почина.

В деле практического применения в жизни идей государственного страхования – ККОВ должен быть первым.

С. А-в.
КГ. 1926, 12 мая

№ 31

Обеспечьте себя на случай бедствия

До сих пор крестьяне еще плохо заботятся о страховании своего имущества, и, не говоря уже добровольном, часто стараются увильнуть и от обязательного. Причиной этого они выставляют свое безденежье. Верно ли это?

Про лето говорить мы не будем. Летом зарабатывать деньги у крестьянина нет времени. Но осенью очень часто крестьяне, как, например, у нас по Нижегородскому и Семеновск. уездам, уходят на побочные заработки. Там они получают хороший заработок и деньгами вполне обеспечены. В это время они могут застраховать все свое имущество или хотя бы главное.

Товарищи крестьяне, позаботьтесь вовремя застраховать свое имущество, этим вы обеспечите себя на случай бедствия.

Г. Золотов.
КГ. 1926, 14 июля

№ 32

Сессия Губисполкома

Государственное страхование в Нижегородской губернии

(Доклад т. Агеева)

Увеличение роста сельских страхований, как окладных, так и добровольных, объясняется значительным понижением страховых платежей, по сравнению с довоенным временем и предоставлением больших льгот беднейшей части населения. Страховые нормы в настоящем году по губернии повышены на средний двор до 100 проц., на рогатый скот до 50 проц., на лошадей до 100 проц., и на поля до 100 проц.

Одновременно с этим тарифы подвергнуты значительному снижению: по огню более, чем на 100 проц., на лошадей на 25 проц., по рогатому скоту на 10 проц.

Окладным страхованием обслужено: в сельских местностях: 454.769 дворов – от огня, 472.769 голов рогатого скота, 241.000 лошадей и 1266 десятин посева.

Госстрах имеет по Нижегородской губернии недоимочность, которая должна быть ликвидирована в ближайшее время, так как угрожает страхованию.

Население должно покрыть свои недоимки по страхованию, и оно это может сделать, так как среднее обложение для крестьянского двора выражается в сумме 5 руб. 20 коп. каковую сумму нельзя считать слишком значительной.

В настоящем году в селениях собрано оклада до 1.746.175 руб., недоимки имеется 320.987 руб. то есть 37 проц.

По льготам освобождено беднейшего населения до 13 проц. хозяйств со сложением с них до 400.000 рублей. На 15 июля уже сложено



Пять лет назад крестьянин наш
 В страховке видел только блажь,
 И на агента страхового,
 Махнув рукой, глядел сурово.

Ну, а каков был результат?
 Случись пожар, падеж или град,—
 Глядь—потерпевший чуть не голым
 С сумою тащится по селам.

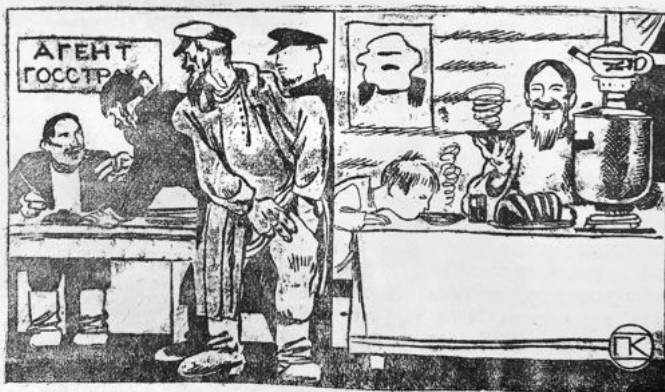

Но вот прошло всего пять лет,
 И все страхуются от бед:
 Всяк за избенку, за коровку
 Несет—страхагенту—страховку.

И пусть беда с тобой стряслась—
 Госстрах поможет в тот же час.
 И всяк твердит: вот это ловко!
 Дала оправиться страховка!

Стихи к 5-летию Госстраха. 1926 г.

289.557 рублей. Общая сумма убытков Госстраха от пожаров, падежа скота, града в настоящее время доходит до 2 миллионов руб., при чем главная сумма убытков падает на уезды: Сергачский, Арзамасский и Лукояновский.

В настоящем году отчислено и использовано на противопожарные меры 20.609 рублей, на ветеринарные мероприятия – 21.685 рублей.

Прения и резолюция

В прениях по докладу выступающими товарищами было указано на необходимость расширения сети агентств, передачи работы агентов в руки РИКов, на необходимость пересмотра оценки строений, перенесения сроков уплаты взносов и ряд вопросов, связанных со страхованием.

В принятой резолюции сессия отметила необходимость установления в новом операционном году сроков для добровольного взноса страховых платежей до 31 декабря, и принять меры к ликвидации оставшейся за населением недоимки.

Сессия обратила также внимание Губстраха на необходимость борьбы со всякого рода злоупотреблениями с вовлечением в нее широких масс крестьянства, и на подбор страховых работников на местах.

Телеграмма т. Рыкова

Во время обсуждения резолюции президиумом была получена и оглашена телеграмма Губисполкому от т. Рыкова, в которой поручается в текущем году собрать 100 проц. страховых сборов и недоимок, учитывая благоприятный урожай текущего года.

* * *

Сессия признала необходимым установить в новом операционном году сроки для добро-

вольного взноса страховых платежей до 31 декабря.

Должны быть приняты меры для ликвидации недоимок.

Должны быть собраны 100 проц. страховых сборов и недоимок, принимая во внимание благоприятный урожай текущего года.

КГ. 1926, 21 августа

№ 33

Как дела со страхованием?

В предстоящем операционном году существенных изменений в сельском страховании не произойдет. Окладные нормы и тарифы по обязательному страхованию остаются прежние. (...).

Произойдет некоторое изменение в установлении платежных сроков в сторону сокращения их. Сроки добровольного взноса страховых платежей устанавливаются до 31 декабря, вместо существующих сроков до 15 января, следовательно, срок уменьшается всего лишь на полмесяца. Укорочение срока вызывается необходимостью ликвидации недоимочности по страхплатежам за старые годы, выражающиеся суммой до 600.000 руб.

Недоимочность чрезвычайно тяжело отражается на постановке страхового дела, удорожает тариф (платежи) и тормозит своевременную выдачу убытков по страховым случаям. Поэтому в предстоящем году должны быть приняты все необходимые меры к полной ликвидации страховой недоимки.

В новом операционном году устанавливаются льготы для беднейшей части населения (...). Льготы установлены по двум категориям хозяйств: для хозяйств красноармейцев, находящихся на военной службе, и для хозяйств

пострадавших от различных стихийных бедствий. (...).

К неаккуратным плательщикам будут применяться твердые меры в порядке измененной статьи 79 Уг. Код. Помимо того, за несвоевременный взнос страх платежей будет применяться начисление пени. (...).

С. А-в.

КГ. 1926, 25 августа

№ 34

Нет ли в списке ошибок?

Операционный год по страхованию кончается 31 сентября и с 1 октября начинается новый. К этому времени должны быть собраны все данные, на основании которых производится начисление оклада на будущий год. Данные эти заключаются в сведениях о постройках, скоте и количестве посева, принадлежащего каждому крестьянину. Сведения о посевах и скоте собираются путем опроса самих крестьян.

Многие из крестьян сообщают неправильные сведения, вследствие чего в страховые списки попадает не весь скот и не весь посев.

Пока не случится несчастья (...), он не видит неприятных последствий своей ошибки, небрежности или нежелания сказать правду. (...).

Необходимо крестьянину не только умышленно не укрывать подлежащие страхованию постройки, скот и посевы, но самому следить, чтобы все это было занесено в страховые списки. (...).

Исправление ошибки надо делать скорее, не откладывая, так как может случиться беда, от которой делается страхование, и исправлять будет уже поздно.

КГ. 1926, 8 сентября

№ 35

Госстрах – опора крестьянству

(Нижегородский уезд)

Население дер. Лапшихи, Д.-Константиновской волости, плохо сознает пользу страхования от огня, градобития и падежа скота. В этой деревне большинство недоимщиков – зажи-

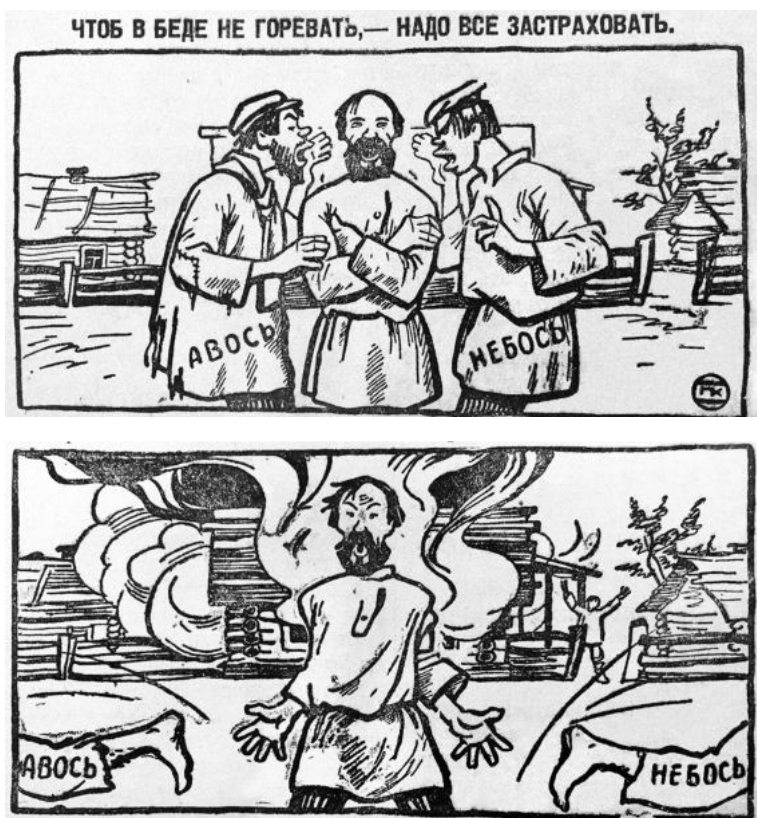

Реклама Госстраха. 1926 г.

точные крестьяне и они умышленно не хотят платить страховой оклад.

Другие граждане – беднота, приветствуют страховку и говорят, что страхование является как бы сберкассой – платишь мало, а в случае несчастья получаешь порядочную сумму, чтобы покрыть расходы по несчастью.

Нужно всем учесть всю выгоду Госстраха и пойти навстречу всем его начинаниям.

КГ. 1926, 8 сентября

№ 36

Страховые льготы беднейшему крестьянству

Ежегодно Госстрахом устанавливается, так называемый, льготный фонд для беднейшей части населения, которое по бедности освобождается частично или полностью от уплаты страховых платежей. В текущем году было предоставлено льгот по губернии до 13 процентов хозяйств и в общем итоге сложено 377.460 руб. Такие по размерам широкие льготы присущи лишь Советскому Государственному Страхованию при условии монопольного права на страхование. Ни одно капиталистическое страховое учреждение таких льгот раньше не давало и дать не могло. На будущий год по губернии установлен льготный фонд в размере 9 процентов, что в общем итоге выразится в сумме до 200.000 руб. (...).

КГ. 1926, 14 октября

Можно ли передать страховую работу ВИКом

На IV сессии Губисполкома было вынесено пожелание, чтобы президиум ГИК рассмотрел вопрос о возможности передачи страхового дела волисполкомам и упразднения страхового аппарата на местах. Такое пожелание было принято в связи с заявлениями некоторых председателей ВИКов. Самым главным доказательством необходимости такой реорганизации было то, что, будто бы, в настоящее время всю основную страховую работу выполняют не агенты, а ВИКи и сельсоветы.

Действительно, ВИКом и сельсоветам приходится оказывать содействие страховой агентуре, а некоторых случаях – принимать непосредственное участие в деле государственного страхования, как например: текущая регистрация страховых объектов в случае происшедших изменений в хозяйстве, сбор страхплатежей в принудительном порядке, когда население не вносит добровольно в сроки; составление актов о падеже скота и т. д.

Но ведь вся эта работа не является основной в страховом деле.

Главной работой агентуры является правильная постановка учета объектов страхования, на основе правильной оценки стоимости того или иного имущества, подлежащего страхованию. Ибо, неправильная оценка имущества, скажем, в сторону повышения, неизбежно вызовет спекулятивные злостные пожары.

Недооценка объектов также скажется отрицательно. Во-первых, может вызвать целый ряд конфликтов с местным населением; во-вторых, это противоречит задачам государ-

ственного страхования, заключающемся в оказании поддержки населению. Иными словами, малейшая оплошность в этом деле ложится или на бюджете Госстраха или на местное население.

Таким образом, без соответствующей практики и надлежащего опыта страховую работу правильно повести невозможно.

Не менее важной задачей местного страхового аппарата является развитие сверхокладных добровольных страхований, ибо цель государственного страхования заключается в переходе от обязанности к добровольности. В деле добровольного страхования – от страхового работника требуется уметь подойти к страхователю, найти его и убедить застраховать свое имущество. Здесь характер страховой работы определенно принимает форму коммерческой работы, построенной по принципу хозяйственного расчета на самоокупаемость.

Если ко всему сказанному добавить, что принцип организации страховой деятельности как добровольной, так и обязательной, носит чисто хозяйственный характер, рассчитанный на самоокупаемость, то будет ясна нецелесообразность передачи этого дела ВИКом.

Но из этого, однако, не следует делать вывода, что ВИКи и сельсоветы не должны делать ничего для органов Госстраха. Наоборот необходимо теснее увязать страховую работу с общесоветской работой; ВИКи и сельсоветы должны еще больше помогать в деле закрепления и развития государственного страхования.

С. Агеев.
НК. 1926, 1 ноября

№ 38

Добровольно страховать имущество нужно осенью и зимой

О необходимости страховать в добровольном порядке свое имущество говорено достаточно много. Теперь каждому крестьянину польза госстрахования совершенно очевидна, особенно пострадавшим крестьянам.

Но, по установившемуся обычаю, крестьянство начинает страховать свое имущество, когда начинается весна и лето, т. е. в то самое время, когда нависает уже определенная опасность «красного петуха» или градоопасность. К этому же времени у крестьянина, обыкновенно, истощаются денежные и хлебные ресурсы. Кроме того, наступает период сева, нужны семена и все необходимое для того, чтобы засеять поля. Просто говоря, крестьянину в это время не до страховки.

Вот почему крестьянину вообще необходимо страховать свое имущество добровольно осенью и в первые зимние месяцы, когда хозяйственное положение крестьянина более благоприятно для страхования, то есть обеспечения своего имущества на случай всяких несчастий. Кроме того, у крестьянина в это время больше свободного времени для того, чтобы сходить или съездить к страховому агенту для заключения страхования.

КГ. 1926, 7 ноября

№ 39

Недоимки по окладному страхованию



Вид на Городец

Недоимок прошлого года по окладному страхованию в губернии числится 799.923 р., из них по Арзамасскому – 131.257 р., Ветлужскому – 164.026 р., Выксунскому – 55.219 р., Городецкому – 11.547 р., Красно-Баковскому – 51.592 р., Лукояновскому – 83.252 р., Лысковскому – 89.638 р., Нижегородскому – 58.300 р., Павловскому – 37.622 р., Семеновскому – 32.127 р., Сергачскому – 81.648 р., Балахнинскому – 1314 р., Растяпинско-Канавинскому – 2051 р. и Сормовскому – 267.

По городам недоимок – 9662 руб.

НК. 1926, 21 ноября

№ 40

Страховую недоимку нужно взыскать

Большим злом в страховом деле является недоимка, которая нарушает нормальный ход операции, нарушает систему плановости, создает перебои в практической работе и удорожает страховое дело. Относительно недоимки в нашей губернии не совсем благополучно. Несмотря на большие льготы беднейшему населению, все же **недоимки остаются свыше 700.000 рублей по губернии**. При этом характерно отметить то явление, что среди недоимщиков имеется большое количество хозяйств экономически мощных, могущих в любое время безболезненно уплатить всю страховую задолженность, но, несмотря на это, все же данные хозяйства из года в год остаются должниками. Это обстоятельство на местах должно быть учтено теми органами власти, на которые непосредственно возложены обязанности по взысканию страховой недоимки. В отношении таких хозяйств должны быть в первую очередь обращены принудительные меры воздействия: опись или продажа имущества в том случае, когда все другие способы убеждения и внушения исчерпаны. В таких случаях, не стесняясь нужно прибегать к репрессивным мерам. (...). В этом деле необходимо проявить достаточно энергии для того, чтобы сломить упорство настоячивых недоимщиков и дело доводить обязательно до законного конца. Всякие возможные колебания, полумеры, оттягивания, могут подорвать начатое дело и дать возможность опять увильнуть недоимщику. В этом деле на помощь административным органам должно прийти общественное мнение самого населения, путем

разоблачения недоимщиков на собраниях, сходках и т. п. Нужно помнить, что состоятельный недоимщик – враг страхового дела.

С. Агеев.

КГ. 1926, 23 декабря

№ 41

До 15-го января!

Сроки уплаты страховых платежей устанавливаются для того, чтобы Госстрах мог строить план для следующего операционного года и для того, чтобы иметь возможность без задержки погашать убытки.

Не уплативший в срок страхователь является не только врагом страхования, но и врагом крестьянства, так как подрывает его хозяйство и тормозит его восстановление.

Кроме того, нужно помнить, что неуплативший подвергается разным наказаниям: у него описывается имущество и продается с торгов. На задолженность начисляется пеня в размере двух десятых процента, то есть за каждые пять дней по одной копейке на рубль. Злостные неплательщики предаются суду по 79 ст. Угол. Кодекса, карающей с применением принудительных работ до шести месяцев, а также взысканием платежей в тройном размере, через опись имущества и продажи его с торгов.

Губстрах имеет твердое распоряжение центров выполнить оклад и недоимку на все 100 проц., что, безусловно, будет исполнено. Желательно, чтобы само население помогло выполнить эту задачу.

Время до окончания срока, т.е. до 15-го января, осталось немного, а потому необходимо поторопиться уплатить страховой взнос, дабы избежать упомянутых выше неприятностей.

КГ. 1927, 5 января

№ 42

Как ускорить получение страховки?

(...). Каждому страхователю ежегодно выдается на руки извещение, в котором обозначено все застрахованное с указанием, в какую сумму оно застраховано и сколько следует платить страховки. Извещение дает возможность страхователю проверить, все ли у него застраховано, и, если окажутся пропуски, необходимо срочно заявить своему агенту или в сельсовет, которые сделают соответствующее исправление. Необходимо помнить, что за пропущенное страховка не выдается. (...). Пора оставить надеяться на «авось», нужно быть всегда готовым к несчастью, так как стихия действует без всяких предупреждений. О постигшем случае необходимо **не позднее, чем в трехдневный срок, извещать сельсовет или агента, который и составит соответствующий акт.**

Если все вышеуказанные правила соблюдены, то агент очень скоро выдаст страховое вознаграждение.

Рябинин.
КГ. 1927, 5 января

№ 43

Как поступают страховые сборы

Страховые сборы занимают второе место после сельско-хозяйственного налога и имеют громадное значение в общем бюджете. В частности, по Нижегородской губернии в текущем операционном году начислено по обязательному окладному страхованию – 1.199.031 руб. и недоимки прежних лет 587.895 руб., а всего 2.786.926 руб., что составляет к с.-х. налогу около 60 проц.

Вполне понятно, что при своевременном поступлении страхсборы дали бы громаднейший сбор средств в наши кредитные организации, ибо страхсборы проходят, главным образом, через банковские организации и дали бы значительное оживление кредитной деятельности. Однако, дело обстоит не так благополучно; сборы страховых платежей ежегодно протекают с большим опозданием, при чем всегда остаются недоимки. Так, в 1924-25 году страхсборов собрано 78,1 проц., в 1925-26 г. – 79,9 проц., а в текущем операционном году к 1 марта собрано оклада и недоимки лишь около 53 проц., тогда как все страхплатежи должны были поступить полностью к 15 апреля с. г.

В отдельности, по Арзамасскому уезду к 1 марта с. г. поступило оклада 56 проц. и недоимки 15 проц., Ветлужскому окл. 42 проц., недоимки 15 проц., Выксунскому соответственно 57 проц., недоимки 18 проц., Городецкому 83 проц., недоимки 29 проц., Кр. Баковскому 59 проц., недоимки 23 проц., Лукояновскому 71 проц., недоимки 23 проц., Лысковскому 57 проц., недоимки 19 проц., Нижегородскому 59 проц., недоимки 15 проц., Павловскому 63 проц., недоимки 12 проц., Семеновскому 65 проц., недоимки 47 проц., Сергачскому 70 проц., недоимки 32 проц., Балахнинскому 81 проц., недоимки 98 проц., Канавинскому району 92 проц., недоимки 38 проц., Сормовскому 81 проц., недоимки 4 проц.

Как видно из вышеприведенных данных самыми отсталыми уездами по выполнению сбора страховых платежей являются Ветлужский, Выксунский, Кр. Баковский, Лысковский и Нижегородский. В двух уездах недоимка принимает хронический характер и если в ближайшие дни местные органы не примут самых решительных мер к сбору недоимок и оклада, то на будущий

год недоимка превысит оклад нового операционного года.

Причины столь слабого выполнения страхплатежей кроются в том, что местные органы власти, сельсоветы и волисполкомы не обращают достаточного внимания на эту кампанию, не проявляют надлежащей энергии и не принимают мер воздействия к состоятельным недоимщикам. Большинство распоряжений вышестоящих органов власти на этот счет проводятся слабо. Страховая агентура в отсталых уездах недостаточно энергично проявляет себя в смысле проведения в жизнь указанных распоряжений и слабо реагирует на бездействие некоторых сельсоветов и ВИКов.

Местами необходимо подтянуться.

На работу по сбору страхплатежей должны быть мобилизованы все местные силы. К отсталым в смысле платежей селениям должны быть прикреплены работники местных организаций, несущие ответственность за полную ликвидацию всей имеющейся за данными селениями недоимки.

Надо надеяться, что местные органы власти в обновленном после перевыборов советов своем составе примут к сбору страхплатежей самые решительные меры.

Агеев.
НК. 1927, 20 марта

№ 44

Изменение тарифов по обязательному страхованию

С будущего 1927-28 операционного года Госстрахом намечено изменение тарифа по окладному обязательному страхованию.

По страхованию от огня тариф предположено снизить с 1 р. 40 к. со 100 р. страховой суммы до 1 р. 10 к.

По страхованию животных вследствие высокой смертности животных предусмотрено тариф повысить: для крупного рогатого скота – с 3 проц. до 4,1 проц., для лошадей – с 6 проц. до 6,5 проц. со 100 руб. страховой суммы.

Страховой возраст для лошадей, согласно пожеланиям мест, будет понижен с 3 до 2½ лет.

НК. 1927, 25 мая

№ 45

Льготы по страховым платежам

Размер льгот по страховым платежам для населения Нижегородской губернии на 1927-28 г. установлен в размере 8,5 проц. от общей суммы начисленного оклада, что составит 205 тыс. руб. Льготы будут распределены семьям красноармейцев, переселенцам, инвалидам и беднейшим крестьянским хозяйствам.

НК. 1927, 14 сентября

№ 46

Расширение страховой сети

С октября месяца Госстрахом увеличено число агентств по губернии с 60 до 114. До октября месяца один агент приходился на две, а в некоторых районах даже на три волости, в настоящее же время приходится один агент на каждую волость.

НК. 1927, 11 октября

№ 47

Здания комфонда будут страховаться

Президиум Губисполкома предложил местам, при составлении бюджета на текущий год, вносить в страховые сметы суммы на страхование зданий комфонда, принадлежащих местным исполкомам. Страхование будет проводиться агентами Госстраха на основе условий, которые вырабатывает совещание при Губплане, с участием представителей Госстраха, Губкоммунотдела, Губздрава, ГОНО и ГубФО. С Росгосстрахом будет заключено генеральное соглашение на проведение страхования зданий комфонда.

НК. 1927, 14 октября

№ 48

Новые страхпункты

Губстрах заканчивает постройку 3-х домов для страхпунктов. Новые страхпункты строятся в Богородске, Сергаче и с. Спасском, Лысковского уезда. Особенность новостроящихся домов та, что они являются образцами огнестойкого строительства.

НК. 1927, 29 октября

№ 49

Поступление страховых платежей

За год по окладному страхованию по губернии поступило - 2.086 тыс. руб., что составляет 78 проц. всего оклада. В недоимке остается 22 проц. Самыми неисправными уездами являются - Арзамасский, Ветлужский и Выксун-

ский (65 проц.) Впереди идет Городецкий уезд – 90 проц. Причина слабого поступления – слабая деятельность ВИКов, сельсоветов и страховых агентов.

НК. 1927, 4 ноября

№ 50

Для расширения госстрахования

Для вовлечения крестьян, крестьянок, батраков, батрачек, рабочих, служащих и деревенской интеллигенции в практическую работу по госстрахованию и для более тесной связи органов Госстраха с широкими массами населения, – при ВИКах и сельсоветах организуются постоянные страховые комиссии.

Круг ведения страховых комиссий, помимо разработки мероприятий, способствующих развитию всех видов страхований, входят: рассмотрение проекта по распланированию селений; изучение мер и способов борьбы с пожарами и смертностью животных; содействие организации пожарных дружин и развитию огнестойкого строительства и т. д.

НК. 1927, 25 декабря

№ 51

Срывают работу Госстраха

Пановским волисполкомом, Арзамасского у., деньги, собранные по окладному страхованию, систематически в течение 3 месяцев задерживались сдачей в Госбанк и расходовались на нужды волисполкома. 13 декабря ВИКом израсходовано 3589 руб.

То же самое проделывалось и Воскресенским ВИКом, Краснобаковского уезда, которым по

1 декабря израсходовано на свои нужды 1790 руб. страховых сумм.

Подобное обращение с страховыми суммами ведет к срыву работы Госстраха по удовлетворению крестьянства страховым вознаграждением.

Нижегородская контора Госстраха привлекает через прокуратуру председателей обоих ВИКов к судебной ответственности.

НК. 1927, 29 декабря

№ 52

Почему слабо поступают страхплатежи

Поступление страховых взносов по окладному страхованию в нынешнем году идет (...) значительно слабее, чем в прошлом году. Произведенным Губстрахом обследованием наиболее отсталых районов установлено, что причина слабого поступления заключается в том, что ВИКи и сельсоветы не уделяют должного внимания сбору страх платежей, и последние поступают лишь самотеком.

Вопрос об усилении сбора страховых платежей рассматривался на заседании президиума Ниж. ГИКа 23-го декабря. Президиум постановил представить сельсоветам из 4-процентного отчисления, при выполнении ими 80 проц. сбора, – 2 проц. от собранной суммы, а при выполнении свыше 80 проц. – 3 проц. от собранной суммы.

Ниж. Губстрах в свою очередь на основании этого же постановления Губисполкома, предложил всем ВИКом и страхагентам немедленно приступить к принудительным мерам взыскания недоимки прежних лет.

Страхование от гражданской ответственности



Воскресенская круча в г. Павлово-на-Оке

Нижегородская контора Росгосстраха приступила к проведению в жизнь новой страховой операции – страхования владельцев моторных экипажей (автомобилей, мотоциклов, автобусов) от гражданской ответственности за смерть и телесные повреждения, причиненные проходим, механикам, шоферам и пассажирам, находящимся в экипажах, а также за порчу и уничтожение имущества (включая сюда и домашних животных).

Коммуналдел возбудил перед Губстрахом вопрос о страховании гражданской ответственности также за смерть и увечье, причиненные трамваем. Ниж. контора Госстраха по этому поводу запросила указаний от Главного правления Госстраха.

**Госстрах точно и аккуратно
выполняет обязательства
перед страхователями.
Так ли аккуратны плательщики?**

В хозяйственной жизни деревни государственное страхование имеет огромное значение. Оно дает возможность крестьянам, пострадавшим от стихийных бедствий, восстановить с помощью государства свое хозяйство.

Вот яркий пример того значения, какое имеет государственное страхование для деревни.

В селе Темте, Ветлужского уезда, весной прошлого года сгорело около 800 жилых и холодных построек. От пожара пострадало более полутора-ста домохозяев.

За короткое время село выстроилось вновь и даже в лучшем виде, чем оно было до пожара. На помощь погорельцам пришел Госстрах, который возместил убытки от пожара.

Особенно хорошо выстроились те крестьяне, у которых постройки были застрахованы, помимо обязательного окладного страхования, по добровольному страхованию.

Госстрах выплатил в 1926-27 г. крестьянам, пострадавшим от пожаров 814 тыс. руб. по обязательному страхованию и 533 тыс. руб. по добровольному. (...).

Всего в 1926-27 г. Госстрах выплатил крестьянству Нижегородской губернии больше 2.550.000 рублей.

Но чтобы Госстрах всегда имел возможность своевременно и аккуратно выплачивать убытки от пожаров, градобития и т. п., нужно одно: **страхователи вовремя и аккуратно должны производить уплату Госстраху страховых взносов.** Этого-то как раз и не наблюдается. Задолжен-

ность населения по страховым платежам погашается плохо. Крестьянам нужно подумать над приведенными выше цифрами выплаченных крестьянству убытков от стихийных бедствий и, не дожидаясь напоминаний ни от волисполкома, ни от сельсовета, немедленно же погасить свою задолженность по государственному страхованию.

НК. 1928, 29 января

№ 55

Как поступают страховые платежи

В первые месяцы 1927–28 г. сбор страховых платежей по губернии шел очень слабо. Так, на 1 декабря было собрано всего лишь 10,6 проц., на 15 декабря – 13,7 проц., на 1 января – 19,7 проц., на 15 января – 31,7 проц. и на 1 февраля – 51,8 проц. В рублях это составляет 1.613.545 руб.

Как видно из приведенных цифр, темп поступления за последние две недели значительно усилился. Этому способствовало постановление Губисполкома, которым было предложено низовому советскому аппарату – ВИКом, сельсоветам и страхогентам закончить сбор страхплатежей к 15 февраля полностью.

Тем не менее, приходится констатировать, что поступление страховых сборов идет все же слабо. (...).

Одной из причин слабого поступления сборов является неудовлетворительная деятельность страховых агентов. Некоторые агенты до сего времени не представили двухнедельных сведений о поступлении страхсборов, сведений о льготах беднейшим хозяйствам и т. д., несмотря на неоднократные напоминания.

За слабую работу по сбору страхплатежей приказом Губстраха от 9 февраля объявлен строгий выговор страховым агентам: Мартынову (Арзамасский у.), Шуминову и Русакову (Ветлужск. у.), Шиганову (Городецк. у.), Коршунову (Лысковск. у.), Мягкову и Шеронову (Нижег. у.), Паншину и Максимова (Сергачский у.).

Объявлен также строгий выговор уездным инспекторам Ветлужского и Лысковского уезда: тов. Шахову и т. Тихомирову.

При слабом поступлении сборов наблюдаются также случаи незаконного расходования и несвоевременной сдачи страхплатежей ВИКа-ми. Для устранения подобных явлений Губфин предложил всем уездным финотделам снабдить страховых агентов полномочиями по проверке и ревизии касс ВИКов.

НК. 1928, 11 февраля

№ 56

Как поступают страховые взносы

По сведениям на 22 февраля с. г. по губернии поступило страховых платежей 74 проц., недоимок прежних лет – 22 проц., вместе оклада и недоимки – 65 проц. (...).

При обследовании некоторых волисполкомов установлено недопустимо слабое выполнение директив Губисполкома. ВИКа-ми и сельсоветами слабо применялись принудительные меры к состоятельным хозяйствам, за которыми недоимка числится за несколько лет. Нередко ВИКи ограничиваются только предложением страховому агенту усилить поступление страхсборов, тогда как сборы страхплатежей возложены исключительно на ВИКи и сельсоветы, а, следовательно, и главная ответственность лежит на ВИКах.

Естественно, с страхогента ответственность за успех проведения окладной кампании не снимается, но страхогент без помощи со стороны ВИКов провести что-либо не сможет.

О вопиющей расхлябанности и отсутствии финансовой дисциплины свидетельствует незаконное расходование ВИКами страхсборов. Страхогенты Смирновской волости, Арзамаского уезда и Сосновской волости, Павловского уезда, сообщают о крупных расходах страховых сумм не по назначению: Смирновским ВИКом 4.700 руб., Сосновским ВИКом – 4.600 руб., уже после получения этими ВИКами постановления сессии ГИКа о категорическом запрещении расходования страхсборов. С подобными безобразными явлениями необходимо покончить самым решительным образом.

С. Агеев.
НК. 1928, 8 марта

Страхование от огня

(ДОК. № 57–84)

№ 57

**Обязательное
постановление № 18
Президиума Губисполкома
от 23-го марта 1922 года.
О государственном страховании
от огня имуществ**

На основании постановления Совета Народных Комиссаров от 6-го октября 1921 г. и постановления Президиума Губисполкома от 17 января 1922 г. в Нижегородской губернии введено **государственное от огня страхование:**

а) **добровольное:** страхование от пожаров разного рода недвижимого имущества – домов, заводов, складов и т. п. и движимого – товаров, сел.-хоз. инвентаря, домашнего имущества и т. п.

б) **обязательное:** страхование от пожаров разного рода государственных и муниципализированных имуществ, переданных в пользование на арендном праве и на иных основаниях частным владельцам, коллективам, кооперативам и прочим организациям.

В силу этого Президиум Губисполкома **постановил:**

1. Все частные владельцы, коллективы, кооперативы, заводоуправления и пр. организа-

ции, получившие от государственных органов в арендное пользование предприятия, заводы, дома, магазины, склады и др. постройки, а также инвентарное имущество и товары **обязаны не позднее 15 апреля с. г. застраховать** таковое имущество от огня в порядке обязательного страхования.

Примечание: кооперативные организации, страхующие в силу 5-го пункта декрета СНК о государственном страховании взятые в арендное пользование государственные имущества в взаимном кооперативном страховании, освобождаются от обязательного страхования такого рода имуществ в государственном страховании.

2. Всем государственным органам вменяется в обязанность при сдаче в аренду государственных имуществ включать в арендном договоре пункт об обязательном страховании этих имуществ в полной их действительной стоимости.

3. Все граждане, учреждения, коллективы и пр. организации, владеющие своим имуществом, имеют право обращаться с заявлением о застраховании своих имуществ к агентам Государственного Страхования в порядке добровольного страхования.

4. На основании 2 ст. положения о государственном страховании, утвержденной коллегией Н. К. Ф. 29-го ноября 1921 г., все страхователи получают причитающееся им страховое вознаграждение **полностью** без удержания из него каких-либо других, кроме страховых, налогов и сборов. Страховое вознаграждение может быть обращено на удовлетворение претензии третьих лиц не иначе, как по решению судебных учреждений, а также оно не подлежит ни конфискации, не реквизиции. Ликвидация пожарных убытков производится в порядке, предусмотренном Временной Инструкцией от 16 декабря 1921 г. в самый кратчайший срок.

5. Прием страхований производится в Отделе Губернского Управления Государственного Страхования (Губстрах) и его агентствами: а) по г. Н. Новгороду, Канавину и прилегающему к нему району – Агентством Государственного Страхования городского района – Рождественская улица, дом № 19, второй этаж. б) по уездам и сельским местностям: агентами государственного страхования соответствующих участков.

6. Все справки и разъяснения по делам страхования выдаются в Губернском Управлении Государственного страхования (Бол. Покровка, здание Губфина) и у районных агентов и суб-агентов.

7. Лица и организации не исполняющие 1-го пункта настоящего обязательного постановления, подлежат административной и судебной ответственности, согласно существующих законоположений.

Председатель Губисполкома Тер.
Секретарь Губисполкома Троицкий.
НК. 1922, 30 марта

№ 58

Обязательное государственное страхование от огня построек в сельских местностях Нижегород. губ.

Декретом Совета Народных Комиссаров о Государственном страховании предусматривается введение и обязательного страхования имущества частных владельцев, причем сроки введение такого страхования устанавливаются Главным Управлением Государственного Страхования по соглашению с Губисполкомами.

Нижегородское Губернское Управление Государственным Страхованием в силу инструкций,

преподанным ему Главным Управлением по страхованию, вошло с докладом в Нижегородский Губисполком и 23 марта уже получило санкцию его на введение обязательного от огня страхования в сельских местностях Нижегородской губернии.

Сроком введение обязательного от огня страхования в сельских местностях губ. постановлено считать 1-е апреля 1922 г. Ввиду скорого наступления теплого весеннего времени и связанного с ним периода горимости нашей деревни, обязательное страхование будет проводиться в жизнь в упрощенном виде и в порядке спешности.

Через волисполкомы будет предложено всем сельсоветам губернии немедленно составить подворные именные списки на страховые сборы. Списки в 2-х экземплярах должны быть через Волисполкомы представлены на проверку и утверждение агентов Государственного Страхования. Последние, проверив их по данным основных страховых документов бывшего земского страхования – «специальным страховым описям», а при отсутствии таковых и личной проверкой на местах в селениях, один экземпляр этих страховых списков отсылают на места в селения для взыскания с населения причитающегося сбора окладных страховых обязательного страхования.

Сбор страховых в обязательном порядке возлагается на председателей сельсоветов под руководством и наблюдением Волисполкомов и участковых агентов Государственного Страхования и должен быть произведен за период времени с 15 апреля по 1-е мая.

Обязательное страхование устанавливается в следующих суммах обеспечения (нормах):

- для каждой жилой постр. в 3.000.000 р.
- холодн. в 1.000.000 р.

Страховая премия (сбор страховых) установлена следующая: для построек крытых соломой в 4%, крытых тесом в 3% и крытых железом в 2%.

Таким образом, граждане селений должны будут уплатить в год страховых сборов обязательного страхования: кровля которой крыта:

	соломой	тесом	железом
С каждой жил. постройки	120 000 р.	90 000 р.	60 000 р.
С каждой холод. постройки	40 000 р.	30 000 р.	20 000 р.

Страховые сборы обязательного страхования, взысканные с населения, председатель сельсоветов должны будут сдать в Уфинотделы (казначейства) или в Нижегородский Государственный Банк на текущий счет Губернского Управления Государственного страхования. (...).

В Нижегородской губернии по отчетам бывшего Губернского Земства за 1914 г. числилось на обязательном страхе по всем селениям губернии 319.600 жилых и 339.200 холодных и огнедействующих построек. Предполагаемый по ним сбор окладных страховых платежей текущего года может выразиться:

С построек крытых соломой, которых числится всего в губ. 52% – 26.960 мил. руб.

С построек крытых тесом, которых числится всего в губ. 31½% – 12.285 мил. руб.

С построек крытых железом, которых числится всего в губ. 16½% – 4.290 мил. руб.

А всего 43.535 мил. руб.

По статистическим данным отчетов б. Губернского Земства за время с 1903 по 1915 год видно, что ежегодно в губернии в среднем сгорало около 4120 жилых и 4376 холодных построек.

Если и горимость текущего 1922 г. приблизится к этой средней горимости, то страховому управлению придется выплатить страхового вознаграждения за жилые постройки по обязательному страхованию 12.300 миллионов руб. (...) и за холодные 4.376 милл. рублей (...), а всего 16.736 милл. рублей.

Расход на страховое управление, участковую агентуру и другие организационные расходы при настоящей дороговизне должен выразиться не менее, как в 45% со всего сбора, т. е. суммой около 19.590 миллионов рублей.

Предполагается, что недобор окладных страховых платежей по губернии может выразиться в 10% со сбора, т. е. суммой в 4.353 миллиона рублей, весь доход по страховым операциям обязательного страхования должен выразиться суммой в 40.673 миллиона рублей.

Таким образом, операции по обязательному страхованию от огня построек в сельских местностях губ. может дать Губернскому Страховому Управлению остаток в сумме 2.859 мил. руб., который и должен будет поступить в распоряжение Госстраха на пополнение запасного страхового фонда.

Вышеуказанные данные свидетельствуют, что Советское Правительство, чуждое милитаризма, через свои подведомственные органы власти вводит и обязательное Государственное страхование от огня построек в сельских местностях единственно из побуждения – поддержать хозяйство нашего крестьянина, которое очень часто страдает от гибельности деревенских пожаров.

Е. Винокуров.
НК. 1922, 5 апреля

№ 59

Обязательное постановление № 33 Нижегородского Губисполкома от 16 июня 1922 года

На основании 3 и 4 ст. декрета Совнаркома от 6 октября 1921 г. о государственном страховании во всех городах Нижегородской губернии с 1 июля 1922 года вводится обязательное страхование построек от огня.

1. Обязательному окладному страхованию в г. Н.-Новгороде и во всех уездных и безуездных городах подлежат постройки частных хозяйств и предприятий земледельческих, промышленных, ремесленных, кустарных, как единоличных, так и коллективных, т. е. принадлежащим артелям, товариществам, обществам и коммунам.

2. Обязательному окладному страхованию подлежат и государственные здания, арендуемые частными лицами, коллективами, кооперативами, артелями и другими организациями, полученные ими в аренду на различного рода сроки и за личный счет самих арендаторов.

3. Из обязательного страхования исключаются лишь ветхие бесхозные и необитаемые постройки.

4. Нормы страхового обеспечения (риски) назначаются в зависимости от величины здания и определяются кубатурой его. (...).

5. Страховые платежи на 2-е полугодие текущего 1922 года назначаются с нормы страхуемого здания в размере:

1% для деревянных и смешанных.

$\frac{3}{4}$ % для каменных.

6. Лица и учреждения постройки, которых подлежат обязательному страхованию, обязуются уплатить причитающийся с них оклад страховых платежей в месячный срок со дня издания

настоящего постановления не позднее 15 июля 1922 г. в городе Н.-Новгороде: в Губ. Страховое Управление, улица Свердлова (б. Б.-Покровка), здание Губфина, б. Государственного банка; по уездным городам: в конторы уездных страховых агентов-инструкторов по установленной Страховым Управлением квитанции.

7. Всем гражданам городов, лицам городской администрации предлагается оказывать всяческое содействие агентам государственного страхования и уполномоченным Губ. Страхового Управления, лицам по производству ими регистрации городских построек.

8. Лица и учреждения, не исполнившие настоящего обязательного постановления, будут привлекаться к законной ответственности.

Предгубисполкома Богданов.
Секретарь Губисполкома Троицкий.
НК. 1922, 21 июня

№ 60

Страхование товаров от огня в золотой валюте

(...). В настоящее время, когда торговля в Нижегородской губ. с открытием Всероссийской Нижегородской ярмарки заметно оживилась; когда в пределах города и главным образом Канавина, Сибирской пристани к территории ярмарки скопилось наибольшее количество товаров, имеющих громадную ценность для всей Республики, является необходимость, чтобы государственная власть приняла все зависящие от нея меры к тому, чтобы интересы предпринимателей, снабжающих страну продуктами своего производства – товарами, были защищены от разорения при таком стихийном бедствии, каким и являются у нас в России пожары.

На памяти Нижегородцев пожар Сибирских складов, бывший там в августе 1915 года, когда в огне погибло на несколько миллионов золотом товара, сложенного в каменных, с бетонными полами и железными кровлями складах. Рядовому обывателю при поверхностном взгляде казался немыслимым пожар в таких складах.

Между тем в течение нескольких часов безжалостная огненная стихия превратила в пепел почти весь сложенный в этих складах товар, привезенный на Нижегородскую ярмарку. И если в то время, когда к услугам торговых фирм была целая плеяда ловких дельцов из акционерных страховых обществ, некоторые из предпринимателей не успевшие застраховать своих товаров, понесли от этого пожара ощутительные убытки, то в настоящее время могущий быть там пожар может вконец разорить предприятие, товар которого погибнет в огне; ибо большая часть привезенного на Всероссийское торжище товара не страхуется. Основной причиной, в силу которой предприниматель до последнего времени не страховал своего товара – это неустойчивость советского бумажного рубля, в котором до сего времени и принимало на страх от огня товары Страховое управление. (...).

В настоящее время страхование товаров и ликвидация по ним пожарных случаев производится курсом золотого рубля. (...).

Такое положение Государственного страхования большинством крупных держателей товаров уже и осознано; товары их застрахованы. Но есть еще значительное число отдельных лиц и организаций, товары которых не страхуются. К таким лицам и организациям мы и обращаемся.

Не только их личные интересы, но и интересы общегосударственные, требуют от них застрахования их товаров: по декрету Совнаркома 20% прибыли от страховых операций

пойдут на улучшение местных противопожарных мероприятий. Нижегородское Губернское Страхование управление уже начало производить соответствующее отчисление в пользу противопожарных организаций. Напоминая об этом, мы в то же время обращаем внимание товародержателей, что с 1 августа действующий страховой тариф понижен на 15%.

Е. В.
НК. 1922, 16 августа

№ 61

Берегитесь красного петуха

За последнее время редакция «Нижегородской Коммуны» получает все больше сведений о том, что в деревнях и селах губернии началась полоса пожаров. Горят отдельные избы и сенницы, горят целые порядки – и всюду такая картина, что тушить было или нечем, или некому.

Причина пожаров в большинстве случаев – неосторожное обращение с огнем самих граждан, находившихся в состоянии самогонного опьянения, иногда причиной пожаров является шалость детей, реже – поджог.

Вопрос о начавшихся пожарах тем более важен, что, по-видимому, крестьянство в массах все еще не удосужилось застраховать свое имущество и, судя по письмам наших корреспондентов, погорельцы попадают в самое безвыходное положение. (...).

Вторая мера (против разорительности пожаров) – страхование имущества.

В одном из предыдущих №№ нашей газеты уже кое-что писано по этому вопросу и погорельцы хотя бы того же села Кочунова, Сергачск. уезда, вероятно, теперь очень сожалеют, что своевременно не послушались нашего совета всем

крестьянам губернии – немедленно застраховать свое добро. Выгорело в селе, по полученным сведениям, целых 30 дворов; мужики прямо не знают, что и делать после несчастья. (...).

Так вот, товарищи-крестьяне, еще раз кричит вам «Нижегородская Коммуна»: – Будьте осторожны с огнем! Боритесь с пьянством и самогонокурением! Страхуйте свое имущество! Будьте сознательными.

А. Морозов.
НК. 1923, 2 июня

№ 62

Страхуй постройки, а улицы обсаживай деревьями!

23-го мая с.г. в 4 часа утра в дер. Зыкове вспыхнул пожар, которым уничтожено дотла 4 дома со всеми надворными постройками, с. х. инвентарем и движимым имуществом; сгорели также и семена, приготовленные для посева, и картофель для посадки, коровы и козы.

Пожар угрожал истребить всю деревню, т. к. возник в сильный ветер, и если бы не прибывшая вовремя Иваньковск. пожарная дружина, а за ней еще четыре дружины соседних селений, то от деревни ни осталось бы ничего. Только энергичная работа дружин и смога отстоять деревню от полного истребления огнем. По свидетельству местного агента Госстрахования, дружины работали с полной самоотверженностью и заслуживают всяческой похвалы.

Следует также сказать, что случайно уцелевшая от пожара ветла, выращенная на проулке гр. Мазохиним, оказала также громадную помощь в деле локализации огня и спасла имущество, как самого Мазохина, так и других гр. Зыкова. Это лишний раз подтверждает, насколько

полезна посадка деревьев на прогалинах и проулках наших деревень, сплошь построенных из горючего материала – дерева и соломы.

Иваньковской пожарной дружине выражена глубокая благодарность от Нижегородской Конторы Государственного Страхования.

В. Суханов.
НК. 1923, 16 июня

№ 63

Не застрахованному – плохо!

(Лукояновский уезд)

Недавно у нас в с. Поя сгорела мельница братьев Шишулиных. Поджог совершен каким-то злоумышленником. Так как мельница была не застрахована, то две семьи почти совсем разорены.

Такой несчастный случай может постичь каждого, а страховое дело в некоторых селениях нашей волости идет плохо.

Не дожидайтесь, граждане, пожара – застрахуйте!

А. Плаксин.
КГ. 1925, 4 февраля

№ 64

1.100 руб. на приобретение пожарного инвентаря

Губстрахом отпущено Нижегород. уезду 1100 руб. на приобретение пожарного инвентаря.

НК. 1925, 8 мая

№ 65

По данным Губстраха в прошлом году по губернии произошло 1753 пожара. От поджога 510 пожаров, от неисправных печей – 227, неосторожного обращения с огнем – 196, при сушке хлеба – 177 случаев, усиленной топки – 88, от неизвестных причин – 80 случаев, от шалости детей – 14 случаев и от гонки самогона – 4 случая. Выплачено погорельцам страхового вознаграждения 28.941 руб.

НК. 1925, 15 мая.

№ 66

Противопожарное оборудование в населенных местностях губернии

По данным Губстраха по всем населенным местностям губернии в истекшем году имелось пожарных машин 2937 штук, из которых исправных было 1731, а остальные требовали ремонта. Выкидные рукава имелись только при 969 машинах. Таким образом, к работе фактически были пригодны только 2/3 всех машин.

В текущем году Губстрахом на май месяц отпущено пожарным организациям через УИКи 9.000 руб. безвозвратных пособий на противопожарное оборудование.

НК. 1925, 18 мая

№ 67

**Кто застраховал свое имущество
от «красного петуха»
и др. стихийных бедствий?**



с. Красные Баки

Нижегородский уезд. Крестьяне с. Маргуши, Таможниковской вол., на общем собрании сельсовета, единогласно постановили застраховать свои постройки и другое имущество.

Косарь

* * *

Красно-Баковский уезд. Крестьяне д. Моисеиха, Красно-Баковской вол., единогласно постановили застраховать свою постройку и частью скот по добровольному дополнительному страхованию.

**Крестьянин.
КГ. 1925, 24 июня**

№ 68

Выплачено 3.000.000 рублей страховки

По последним сведениям Губстраха количество пожаров в истекшем (*операционном*. – М. К.) году выразилось в 2537, на 44 проц. больше, чем в прошлом году. Сгорело 7500 дворов и выплачено погорельцам реальных убытков 3.000.000 руб.

НК. 1925, 29 октября

№ 69

760382 руб. страховки крестьянам

В истекшем году по последним данным Губстраха, по губернии произошло 2835 пожаров и погорело 7768 домовладений. Выплачено погорельцам 760.382 руб. на 30 проц. больше, чем в прошлом году.

Причинами пожаров были, главным образом, поджоги (824 случая), неосторожность (754), неустройство печей и труб (478), остальных пожаров причины неизвестны.

НК. 1925, 29 ноября

№ 70

При страховке и пожар не так страшен

(Нижегородский уезд)

В селе Таможникове прошлой весной сгорело 12 домов. То же повторилось и весной нынешнего года. Все сгоревшие дома оказались застрахованными. Результаты страхования теперь налицо.

Все пострадавшие получили страховку, и построили дома даже лучше прежних.

Бывшее раньше некоторое недоверие к добровольному страхованию среди населения, теперь полностью устранилось.

КГ. 1925, 30 декабря

№ 71

Пожарная охрана в Нижегородской губернии

По статистическим данным, за истекший хозяйственный год, количество пожаров Нижегородской губернии значительно увеличилось. Цифра их достигла 2537-ми. Сгорело 7270 жилых домов, не считая холодных построек. Несмотря на стремление отдельных городов и селений улучшить противопожарные мероприятия, в целом по губернии пожарная охрана страдает крупными недочетами: отсутствие в некоторых населенных пунктах пожарных инструкторов, технической слабостью отдельных работников пожарного надзора, недостатком пожарного инвентаря и оборудования, отсутствием противопожарной пропаганды среди населения.

Добровольных дружин и обществ по губернии числится 613. Эта цифра на первый взгляд кажется крупной, но принимая во внимание обширную территорию Нижегородской губернии (272 волости) и исходя из минимального расчета – 6 дружин на 1 волость, с радиусом выезда в 10 верст, окажется необходимым иметь не менее 1632 дружин.

ГИК, учитывая всю важность пожарной охраны, ассигновал на это дело в текущий год 60.000 рублей. Со своей стороны Госстрах уделяет 20.000.

Средств этих будет достаточно. Но успешное выполнение очередных задач будет зависеть и от активности местных государственных и общественных органов.

В. Петров.
НК. 1926, 21 февраля

№ 72

Выплата страховки за пожары

За зимний период по всей губернии произошло 1250 пожаров (1645 погорельцев).

В данное время Госстрахом заканчивается выплата страховых премий в сумме 400.000 руб.

НК. 1926, 6 апреля

№ 73

Как обеспечить себя на случай пожара

Обязательное страхование обеспечивает лишь небольшое пожарное вознаграждение. При пожаре сколько-нибудь значительного имущества на пожарное вознаграждение по обязательному страхованию нельзя восстановить сгоревшего имущества полностью.

Поэтому, в дополнение к обязательному страхованию, следует прибегать к **добровольному страхованию** той части имущества, которая не покрывается обязательным страхованием. К тому же по добровольному страхованию могут быть застрахованы не только строения, но также разная движимость, продукты сельского хозяйства и всякого рода товары.

Государственное страхование в противоположность прежнему акционерному, не стремится к получению крупных прибылей от страхова-



Реклама Госстраха. 1926 г.

ния. Несмотря на высокую горимость деревень, Госстрах принимает все меры для возможно большего **удешевления страхования** и особенно сельского. Вот, например, какое удешевление сельского страхования произведено по последнему только что выпускаемому тарифу Госстраха.

В менее горимых районах с каждых 100 рублей каменного дома взималось страховки прежде – 55 коп., теперь – 35 коп.; с деревянного, крытого железом дома – прежде 180 к., теперь 85 коп.; с деревянного, крытого деревом – прежде 240 к., теперь 110 к.; с деревянного, крытого соломой – прежде 336 к., теперь 138 коп. Все это по добровольному страхованию.

В более горимых районах добровольное страхование дороже, примерно в полтора раза, но также снижено против довоенного времени почти вдвое.

Кроме того, со своего пониженного тарифа Госстрахом делается еще **скидка** в размере пятой доли страховки (20%) следующим лицам трудо-

вого населения: а) членам профсоюзов, б) рабочим и служащим по найму, в) милиционерам, г) красноармейцам, д) военнослужащим, е) лицам, пользующимся социальным обеспечением, ж) активным членам добровольных пожарных дружин, з) кустарям-одиночкам, и) безработным, зарегистрированным на бирже труда или в посреднических бюро.

Для крестьян же и других лиц также допускается эта льгота, если страховая сумма не превышает для строений 500 руб. сверх оклада и для домашней движимости – 500 руб.

Чтобы предоставить малоимущему сельскому населению возможность обеспечить себя дешевым страхованием не только своих строений, но также и продуктов хозяйств, **за продукты в сумме до 500 руб., тоже будет взиматься такая же страховка, как за строения.**

Особые льготы установлены по страхованию имущества (...): агрономических и ветеринарных пунктов, лечебных заведений, библиотек, детских домов, домов отдыха, научных учреждений, пожарных организаций, сел.-волрайсоветов, учебных заведений и читален. Для строений с движимостью в них, занятых исключительно названными учреждениями, применяется скидка со страхового платежа в размере 60%, т. е. вместо каждого рубля страховки берется только 40 коп. (...).

Н. Платонов.
КГ. 1926, 2 июня

№ 74

Какие меры надо предпринять

С наступлением летнего сезона участились случаи пожаров. Эти пожары в большинстве происходят по вине самих же крестьян. Вместе

с пожарами к крестьянину идет нужда. Он лишается крова, пищи и т. д.

Что нужно предварительно сделать, чтобы обеспечить себя на случай пожара. Во-первых, во что бы то ни стало, застраховать все свои постройки; во-вторых, необходимо каждый месяц чистить все дымовые трубы; в-третьих, нудно как можно больше около построек насадить деревьев, это большая защита от огня.

Граждане, все на борьбу с «красным петухом». Выполним эти пожелания.

Селькор А. В.
КГ. 1926, 5 июня

№ 75

Пожарная охрана в Нижегородской губернии

По последним данным Губкоммунотдела пожарная охрана в губернии рисуется в таких цифрах: в 15 уездах имеется 14 пожарных команд, численностью 450 чел., и 17 добровольно-пожарных дружин с количеством дружинников 876 чел. В 107 волостях губернии имеется 1380 дружин с 37.266 дружинниками. Пожарных машин в губернии 3344 шт.

НК. 1926, 8 октября

№ 76

Добровольное страхование помогло погорельцам

В с. Подлесове 14 сентября пожар уничтожил 78 дворов, хозяева 23 дворов получили 5710 руб. по добровольному страхованию. Всего же вместе с окладными выдачами погорельцам выплачено 14.650 рублей.

НК. 1926, 19 октября

№ 77

Пожары в деревне

За год по 1 октября по деревням губерн. произошло 2.650 пожаров, за которые выплачено по окладному страхованию 330.000 руб. По 371 пожару (из того же количества) уплачено хозяевам еще 175.000 р. по добровольному страхованию. Сгорело всего свыше 5.000 дворов.

НК. 1926, 24 октября

№ 78

Борьба с пожарами

Для оказания помощи сельским пожарным дружинам Госстрах предполагает нанять пятых разъездных монтеров, которые будут производить ремонт инвентаря на месте. Содержание монтеров с разъездами и покупкой инструментов обойдется в 3.500 рублей.

Вместе с тем Госстрах отпускает 2.500 рублей на премирование сельских пожарных дружин за лучшую постановку пожаротушения и быстроту выезда в своем районе.

И, наконец, Госстрах из средств ассигнованных на борьбу с пожарами, отпустил на устройство телефонной пожарной сигнализации в Н. Новгороде 600 рублей.

НК. 1927, 19 февраля

№ 79

Поджоги – бич деревни

Одной из главнейших причин пожаров является поджог. Из каждых ста пожаров 28 приходится на поджог. В 23 случаях причины неизвестны. Столько же приблизительно подает на неисправное содержание печей, усиленную топку, искры из труб и т. п. Около 10 проц. падает

на сушку хлеба и льна в овинах, 9 проц. на неосторожное обращение с огнем и т. д.

Необходимо отметить, что поджоги наблюдаются у нас главным образом в южных, безлесных уездах, где пожары особенно разорительны для крестьянства. В Лукояновском и Сергачском уездах из 100 случаев на поджог падает от 40 до 50 пожаров. Вообще поджог является одним из величайших зол нашей деревни, с которым необходимо вести серьезную борьбу.

НК. 1927, 26 июля

№ 80

Растяпы, а не пожарники

В 12½ ч. ночи на выселках с. Варя вспыхнул пожар. Через несколько времени на место пожара прибыла дружина пожарников. Они быстро



Учения пожарных в Нижнем Новгороде. 1930 г.

распустили шланг, и в недоумении замерли на месте. Шланг оказался без брандспойта; пришлось бежать за брандспойтом. Кое-как разыскали и притащили его. Попробовали было привернуть, но не тут-то было. Брандспойт оказался без кольца. Снова пришлось бежать за кольцом.

А огонь принимал все большую и большую силу. Наконец, приделали брандспойт к шлангу. А тут опять горе: не оказалось близко воды. Так и проканителелись наши пожарники около 2-х часов.

Пожаром же было уничтожено три дома.

В. Лебединский.
НК. 1927, 26 июля

№ 81

Нормы страхования от огня

Губисполком утвердил следующие нормы окладного обязательного страхования от огня по губернии на 1927-28 год: изба с сенями 140 рублей, двор со всеми относящимися к нему строениями, имеющими общую домовую крышу – 40 руб., и всякие холодные постройки, стоящие отдельно от избы и двора, страхуются за 20 рублей.

НК. 1927, 24 августа

№ 82

Убытки от пожаров

За последние 10 месяцев по губернии было свыше 3 тысяч пожаров, уничтожено огнем до 6 тысяч домов. Госстрахом выплачено страхового вознаграждения около двух с половиной миллионов рублей.

НК. 1927, 30 августа

№ 83

Как распределены пожарные средства



Лысково в период половодья, г. Лысково

Отпущенные из прибылей Госстраха на противопожарные мероприятия в городах 9165 рублей распределены междуведомственной комиссией следующим образом: в беспроцентную ссуду 2000 рублей Павловскому укоммунотделу на приобретение пожарного насоса и 2.500 особо нуждающимся в усиленной пожарной охране городам со слабым местным бюджетом; в безвозвратное пособие 2000 рублей Сергачскому укоммунотделу на приобретение пожарного насоса и по 500 рублей Краснобаковскому и Лысковскому коммунотделам на улучшение пожарного инвентаря. Остальные 1655 руб. распределены в пособия городским пожарным обществам и дружинам.

НК. 1927, 4 октября

№ 84

Курсы для пожарников

На проведение 3-недельных пожарных курсов для начальников сельских пожарных дружин и пожарных старост, отпущено из прибылей Госстраха 6000 рублей, из них Арзамасскому, Ветлужскому и Нижегородскому уездам по 1200 рублей, Сергачскому 1000 р. и Лукояновскому и Лысковскому по 700 рублей.

НК. 1927, 11 октября

Страхование животных

(ДОК. № 85–107)

№ 85

Страхование крупного рогатого скота и лошадей в Нижегородской губернии

(...). В Нижегородской губернии вводится с 1 января 1923 года обязательное (окладное) страхование для крупного рогатого скота и добровольное (дополнительное) для крупного рогатого скота и лошадей.

Оба вида страхования вводятся на основании постановлений и правил Госстраха, утвержденных Наркомфинотделом от 5 и 15 июня 1922 года. Необходимость введения обязательного страхования крупного рогатого скота и добровольного (дополнительного) для крупного рогатого скота и лошадей, как меры укрепления сельского хозяйства губернии, давно назрела.

Живой инвентарь крестьян вследствие империалистической и гражданской войн, голода 1921 года, дошел до катастрофического состояния, угрожающего основам благосостояния сельского хозяйства губернии.

По сравнению с 1917 годом количество лошадей по губернии с 312.998 упало до 223.345, рогатого скота с 510.203 до 407.222, свиней с 113.342 до 59.410, причем число безлошадных дворов достигло 48%, а бескоровных 26%.

По данным губветотдела за последние три года только от одних заразных болезней пало: в 1919 году 866 лошадей, 292 коровы; в 1920 году 2192 лошади, 851 корова; в 1921 году 2986 лошадей, 1495 коров, т. е. в среднем более 2000 лошадей и 870 коров в год. А так как регистрируемая смертность животных представляет во всяком случае не более половины действительной цифры, ввиду ограниченного количества ветеринарного персонала и несознательности населения, не заявляющего о заразных болезнях ветеринарному персоналу, можно считать, что от заразных болезней падает ежегодно более 1.500 голов рогатого скота.

Принимая за норму, что число смертей от незаразных болезней превышает число от заразных, по меньшей мере в четыре раза, придется сказать, что Нижегородская губерния ежегодно теряет более 7.500 голов крупного рогатого скота. Оценивая в среднем одну голову такого скота в 750 миллион. рублей, получим убытки населения от смертности рогатого скота 5.575 миллионов рублей и это не считая убытков от смертности лошадей, превышающей смертность рогатого скота в два раза.

Вполне очевидно, что эти колоссальные убытки, повторяясь ежегодно и ничем невозмещаемые, разоряют население и подрывают животноводство, дающего государству боевую силу армии (снабжение армии конским составом), питание трудовому населению (мясо, масло) и особенно детям (молоко), рабочую силу крестьянину и необходимое удобрение (навоз), без чего немислимо ведение сельского хозяйства, а также обеспечивающее рабочей силой местный и частью государственный транспорт. (...).

И вот Советская власть, учитывая все эти условия, в целях борьбы с разорением крестьянских хозяйств от прогрессирующих потерь

в животноводстве, через Госстрах вводит предварительно обязательное страхование рогатого скота, чтобы впоследствии перейти к осуществлению страхования всех видов с.-хозяйственных животных.

Обязательное страхование рогатого скота не есть какой-либо налог на крестьянина. Обязательное страхование скота – это самопомощь, т. е. внося незначительную сумму (обязательный страховой взнос определен в 10 миллионов) в случае потери животного приобретает и сам право на приобретение страховки для покупки нового животного и помогает в получении такого права другому. (...).

Страхование есть одно из экономических мероприятий, укрепляющее крестьянское хозяйство и предотвращающее рост безлошадных и безкоровных хозяйств. (...).

В настоящее время обязательное страхование скота в Республике введено в 17 губерниях, а с 1 января вводится еще в 11-ти.

Ан. Ил-ий.
НК. 1923, 8 февраля

№ 86

Обязательное страхование скота

О правах и обязанностях страхователей

Ввиду введенного с 1-го января т. г. обязательного страхования крупного рогатого скота (коров, нетелей, быков и волов от 1½ до 9 лет и выше, до конца продуктивного возраста) каждый владелец должен застраховать свое животное и внести за него в кассу Губстраха (в Нижнем Новгороде через свои домкомы, а в уездах через председателей вол и сельсоветов и местных страховых агентов 10 руб. 80 коп. в дензнаках 1923 г.

Обязательное страхование является экономической мерой, дает возможность скотовладельцу восстановить, если не весь, то часть вложенного в скотоводство капитала, и, следовательно, страховой сбор представляет собой не налог, а самопомощь населения. (...).

Для правильного ведения дела, для производства учета всех с.-х. животных, для принятия ветеринарно-санитарных мер, с целью прекращения заболеваний и их предупреждения, для выяснения причин заболевания и смерти, Государственное Страхование возлагает на страхователей выполнение некоторых обязанностей. (...).

Мы призываем граждан и все советские общественные и партийные организации помочь себе, помочь Советской власти немедленно провести обязательное страхование скота и тем укрепить забытый за другими неотложными делами крестьянский фронт.

В чем же должна заключаться эта помощь?

Товарищи крестьяне должны внести своевременно (к 1-му апреля) страховые взносы – только при этих условиях потерявшие животных получают немедленно страховое вознаграждение.

Сотрудники Губстраха должны произвести немедленно точный учет скота страхового возраста и вычислить суммы подлежащие внесению в кассу Губстраха; ветеринарные работники – обеспечить лечебную помощью; вол и сельсоветы оказать активную помощь Губстраху в составлении поименных списков скота и немедленном составлении актов о смерти, чтобы незамедлительно выдать причитающееся вознаграждение; Губземуправление, вернее Губфинотдел – дать средства на приобретение лекарств и на разъезды ветработников.

Партийные и кооперативные организации, со всеми вышеуказанными, должны путем печати, живой речи, конференций, внушить

и убедить крестьянство, что сборы на обязательное страхование не налог, а необходимая самопомощь. А раз крестьянин возьмет в толк эту мысль, то успех дела обеспечен.

Осуществим же основное положение страхования: «будем все за одного, и один за всех».

Н. Уваркин.
НК. 1923, 13 февраля

№ 87

Крестьянский справочник

Ответ гражданину села Толбы Сергач. у.

Страхование посевов от града и скота от падежа в Нижегородской губернии установлено двух видов: обязательное и добровольное.

В обязательном порядке страхуются все посевы, как озимые, так и яровые. Каждая десятина обеспечивается 10 рублями. Премия уплачивается в размере 18 копеек с десятины.

В том же обязательном порядке страхуется весь крупный скот от полутора лет и лошади от 3 лет и до конца продуктивного возраста.

Рогатый скот обеспечивается в 20 рублей за голову, при уплате премии в 1 руб. 10 коп. за голову. Лошадь обеспечивается в 25 рублей, премия за лошадь вносится: 2 руб. 12 с половиной копейки.

Страховые сборы по всем видам обязательного страхования за 1923-24 окладной год должны быть внесены до 10 апреля.

С этого времени не внесенные гражданами страховые окладные сборы обращаются в недоимку, которая взыскивается предпочтительно перед недоимкой всех прочих обязательных государственных сборов.

КГ. 1924, 16 апреля

№ 88

Крестьянский справочник

*Ответ Гр. Слепневу,
д. Яковлево Княгининской вол.*

За лошадь, которая пала скоропостижно, страховка выдается тогда, когда внесен хотя бы один страховой взнос. Так как вы не успели застраховать ее и даже не зарегистрировали, то, конечно, вам и страховой премии не будет.

Агент отказал вам вполне правильно.

КГ. 1924, 24 мая

№ 89

Как вдова-крестьянка всю деревню застраховала

*(Дер. Безводная,
Красно-Баковского уезда)*

Приехал из волости председатель, собрал общее собрание крестьян и сделал доклад о необходимости страхования крестьян.

Поднялся крик, шум, гам, хоть с собрания беги.

– Как, за животину еще платить? Да этого и допрежь не было!

– Обдирать крестьянина хотите!

Больших трудов стоило председателю восстановить порядок. Когда поутихли, начал разъяснять выгоду страховки скота.

И слушать совсем не захотели, разошлись с собрания. Страховку уплатили очень немногие, и в числе их застраховала свою «телушку» и бедная вдова, с грудой ребятишек.

А через неделю и пади у вдовы телочка-то. Пошла баба в сельсовет, написали ей бумажку,

по которой вдове, без всякой проволочки, выдали 30 рублей.

Весть эта быстро облетела всю деревню.

– Поди-ка, какое счастье-то бабе! Не останется теперь без коровы!

Через три-четыре дня вся деревня застраховала свой скот.

Никто уже не ругал советскую власть и каждый стыдился, что собранию ругал председателя.

М. Чугурин.
НК. 1925, 3 марта

№ 90

Страхование племенного скота

Госстрахом установлена норма выплаты страхового вознаграждения за племенных животных, содержащихся исключительно для племенных целей. За лошадь – 1000 руб. и крупный племенной рогатый скот не свыше 500 рублей за экземпляр.

НК. 1925, 5 апреля

№ 91

Страхование рогатого скота

С целью обеспечения гуртов торгово-промышленного скота на случай смерти, Госстрахом введены три вида страхования: во время откорма, на время пути гоном и на время транспортировки по ж. д. и водным путям.

Для более полного обеспечения страхователя введены специальные поместные условия страхования.

НК. 1925, 9 апреля

№ 92

Больной скот не регистрируется

В виду наблюдавшихся случаев регистрации с.-х. животных и даже после их смерти, Госстрах разъясняет, что такого рода регистрация не дает права на получение страхового вознаграждения.

НК. 1925, 12 апреля

№ 93

Выплата страховки за павший скот

В истекшем полугодии Губстрахом выплачено за 4964 павших лошади – 240.032 руб. и 5280 голов рогатого скота – 174.655 руб. За тот же период в прошлом году выплачено за 2746 лошадей – 72.976 руб. и за рогатый скот – 76.613 руб.

НК. 1925, 15 мая

№ 94

Когда не выдают страховку за павший скот?

В практической работе местным страховым агентам приходится в выдаче страхового вознаграждения за павший скот отказывать. Почему? По каким причинам? – так возмущенно спрашивает пострадавший. – Раз скот страхуется, агент выдавай страховку.

Дело в том, что при введении страхования ежегодно к началу нового операционного года, т. е. к 1-му октября страховые агенты производят по селениям новую регистрацию всего скота и скот, попавший в регистрационный список,

считается застрахованным и с этого момента наступает ответственность Госстраха, а в случае падежа скота – страховка немедленно и бесспорно выдается. Но **не всегда граждане сознательно, аккуратно и полностью регистрируют свой скот**, не мало таких, которые умышленно **скрывают** от регистрации, с тем, чтобы не заплатить причитающихся с него страховых платежей, или регистрируют не полностью. Например – имеются в хозяйстве две коровы, регистрируют только одну, а вторая остается укрытой; в этом случае при падеже обнаруживается злой умысел укрытия скота и страховка не выдается.

Другой пример, – как более распространенный – это несвоевременная регистрация скота, когда крестьянин купил лошадь или корову и в недельный срок не застраховал в сельсовете, или в страхагентстве, а затем вскоре это животное падает. В таких случаях агент также страховку не выдает, потому что лошадь не зарегистрирована и не считается застрахованной.

Третий случай может быть такой: в хозяйстве имеется телка одного года, в каком-либо периоде не страхуется, а рогатый скот страхуется, лишь достигший возраста полутора лет; таким образом эту телку немедленно нужно зарегистрировать по достижении страхового возраста (полутора лет). Если своевременно крестьянин не регистрирует, а после этого животное падет, – тогда страховка также не выдается.

Дело страхования скота требует **точного учета всего скота**, достигшего страхового возраста для того, чтобы правильно построить тарифы (платежи), и чтобы точно учесть падеж скота с тем, чтобы своевременно принять надлежащие лечебные меры. Укрывать скот от регистрации невыгодно для Госстраха, а главным образом не выгодно самому крестьянину.

Агеев.

КГ. 1925, 9 сентября

№ 95

Контроль над падежом животных

В целях установления более тщательного контроля и выявления случаев злоупотреблений по страхованию с.-х. животных, Губстрахом вводятся на местах особые журналы записи павших животных.

НК. 1925, 10 октября

№ 96

1.314.618 р. страховки за падший скот

По неполным сведениям Госстраха в губернии в истекшем году пало 15.334 головы рогатого скота и 13.735 лошадей.

Населению за павший скот выплачено страховки 1.314.618 руб.

НК. 1925, 16 декабря

№ 97

Страхуйте до беды

(Красно-Баковский уезд)

Крестьяне, в большинстве случаев, страховать скот идут неохотно, зачатую даже скрывают свой скот. Страховку приходится собирать по домам, а часто и через суд. А когда падет лошадь или корова, незастраховавший скот бежит в сельсовет и вымаливает деньги. Это бывает частенько.

Например, в Богородском районе один гражданин из деревни Емелина пришел в сельсовет и заявил, что у него пала незарегистрированная корова и он хочет получить страховку. Теперь,

когда корова пала, он, мол, за все, что следует заплатить, только выдайте страховку...

Чтобы этого избежать, нужно страховать скот до беды.

Юнселькор.
КГ. 1926, 12 мая

№ 98

Выплата страховки за павший скот

За истекшее полугодие Губстрах выплатил крестьянам страховой премии за павший скот 232.000 руб.

КГ. 1926, 12 мая

№ 99

О страховании сел.-хоз. животных

В нашей губернии существует обязательное окладное страхование с.-х. животных – рогатого скота и лошадей. Этот порядок страхования дает лишь страховое обеспечение, примерно, в одну треть стоимости животного.

Вместе с этим существует еще добровольное страхование, дающее возможность застраховать до $\frac{3}{4}$ стоимости животного. Например, корову стоимостью в 100 р. можно застраховать до 75 руб., лошадь стоимостью в 200 руб. можно застраховать до 150 руб. При этом плата взимается за коров 4 коп., за лошадей от 7 до 8 к. с рубля, в зависимости от возраста и назначения.

С наступлением летнего периода обыкновенно смертность скота значительно увеличивается. Сибирская язва и другие заразные болезни всегда являются в нашей отсталой деревне спутниками весны, приносящими неисчислимые

убытки крестьянскому хозяйству. Государственное страхование идет навстречу крестьянству, возмещая убытки через обязательное и добровольное страхование.

Необходимо каждому крестьянину озаботиться, чтобы весь его скот был застрахован еще в добровольном порядке, чтобы не быть постоянно под угрозой разорения от всяких случайных явлений.

С. А-в.
КГ. 1926, 22 мая

№ 100

Страховка за животных, погибших от наводнения будет выплачена

Госстрах разъяснил, что выплата страховки за животных, погибших от наводнения должна выплачиваться по обычным нормам и в обычном порядке, что не было предусмотрено существующим положением.

НК. 1926, 28 мая

№ 101

Дополнительное (добровольное) страхование животных

По обязательному страхованию скот страхуется, приблизительно, в 1/8 средней рыночной стоимости. Скажем, к примеру, страховая норма установлена для лошадей в 30 рублей, а стоит лошадь 100 руб. Если лошадь падет, крестьянин получит 30 рублей. Новой же, такой как павшая лошадь, ему за эти деньги не купить.

Чтобы этого избежать, надо страховать свой скот по дополнительному страхованию.

Каждый владелец должен сам позаботиться об этом и заявить о своем желании агенту. Полу-

чив такое заявление, агент осмотрит животное и, если владелец хочет животное свое застраховать только в $\frac{1}{2}$ средней рыночной стоимости такого животного, то застрахует его тут же сам, а если дороже, вызовет ветеринарного врача для освидетельствования здоровья животного и оценки, и только тогда застрахует. Владельцу надо только заявить о своем желании застраховать, а остальное агент сделает сам. При страховке в обязательном порядке скот не осматривается, т. к. страхуется подряд весь скот и здоровый, и больной, а по дополнительному принимается на страх только **здоровый** скот. (...).

Страховать дополнительно скот можно до $\frac{3}{4}$ его стоимости. Таким образом, лошадь, которая стоит 100 рублей, можно дополнительно застраховать до 75 рублей. Если по обязательному страхованию такая лошадь уже застрахована на 30 рублей, то дополнительно ее можно застраховать в 45 руб., или всего в 75 руб. В случае если такая лошадь падет, то владелец ее получит страхового вознаграждения 75 рублей. На такие деньги он уже может купить лошадь не плохую, а добавив немного своих денег, и такую же, какая у него была раньше, а может быть, даже лучше. (...).

С. Ильин.
КГ. 1926, 14 июля

№ 102

Убыточность страхования животных

Как и в предыдущем году страхование животных в этом году дало убыток. Собрано 1.133.301 руб., выдано вознаграждения 1.133.186 руб., не считая содержания аппарата. Смертность рогатого скота все же уменьшилась с 3,7 проц. до 3,2 проц.

НК. 1926, 18 октября

№ 103

Страхование скота и борьба с злоупотреблениями

На протяжении двух лет страхование с.-х. животных определенно дало Госстраху большие убытки.

Страховые платежи построены из расчета 3 проц. отхода по рогатому скоту и 6 проц. отхода по лошадям. Фактическая же смертность ежегодно равняется: рогатого скота 3,7 проц. (или 14.849 голов), выплачено убытка 127 проц. собранной премии; лошадей 5,9 проц. (или 14.599 гол.), выплачено убытка 100 проц. собранной премии.

Приведенные данные красноречиво отражают положение дела. Убыточность страхования скота, помимо большой смертности, увеличивается и тем, что за населением из года в год остается страховая недоимка, полная реализация которой дала бы возможность безубыточно производить страховые операции. Одновременно с этим на рост убытка также влияет **не точный учет** и пропуски скота в регистрационных списках. Большим злом, влияющим на рост страховой убыточности, являются **злоупотребления** страховыми случаями путем составления подложных актов на падеж скота. Эта ответственность, конечно, целиком ложится на составителей таких актов. Конечно, всякое злоупотребление рано или поздно обнаруживается и виновные несут заслуженное наказание. (...).

С злоупотреблениями должна вестись самая беспощадная борьба не только страховых органов и советской власти, но и непосредственно самим населением. Каждый сознательный крестьянин должен обратить на это самое серьезное внимание. Местные общественные организации, ККОВ и другие, должны быть также заинтересованы в деле борьбы с злоупотреблениями.

Огромную помощь могут оказать в борьбе с злоупотреблениями рабкоры и селькоры, разоблачая их на страницах печати.

Население должно обращать внимание на вывешиваемые для широкого обозрения в с.-советах и в других общественных местах списки лиц, получивших страховое вознаграждение за павший скот и обо всех замечаемых неправильностях сообщать куда следует.

В дело борьбы со злоупотреблениями должно быть вовлечено широкое общественное мнение и весь актив деревни, – только таким путем возможно скорейшее их изжитие.

КГ. 1927, 12 января

№ 104

Страхование животных

За последние 10 месяцев по губернии по добровольному страхованию застраховано 6354 лошади и 17.496 голов рогатого скота. Против предыдущего года количество страховых увеличилось почти вдвое. Задание центра о развитии добровольного страхования скота выполнено почти на все 100 процентов, следовало получить премий 65.000 рублей и получено 64.856 рублей. Выплачено Госстрахом убытков по добр. страхованию за падеж 330 лошадей 36 тыс. рублей и за падеж 488 голов рогатого скота 13 тыс. рублей.

По окладному страхованию за 10 мес. выплачено за падеж 10.155 лошадей 177 тыс. руб. и за падеж 8386 коров 221 тыс. рублей. Всего Госстрахом за падеж скота по губернии выплачено за 10 мес. 747 тыс. рублей.

НК. 1927, 31 августа

№ 105

На борьбу со смертностью животных

Из прибылей Госстраха отпущено 4000 руб. на устройство по губернии показательных скотных дворов; 1000 руб. на устройство показательных кузниц и 5000 руб. на премирование сельских обществ и санитарных попечительств за устройство лучших могильников.

НК. 1927, 20 сентября

№ 106

Падеж скота уменьшился

За павший рогатый скот Госстрахом за год выплачено 271 тыс. руб. и за павших лошадей – 607 тыс. руб. В предыдущем году было соответственно выплачено – 399 тыс. руб. и 686 тыс. руб. Падеж рогатого скота уменьшился с 3,5 до 2,4 проц. и лошадей с 6,5 до 5,5 проц.

НК. 1927, 3 ноября

№ 107

Возмещение убытков за падеж лошадей на пожарах

Для обеспечения быстрой подачи сельским населением лошадей под пожарный обоз, Госстрахом установлено возмещение убытков за падеж лошадей на пожарах по их действительной стоимости, однако, не свыше предельной страховой суммы по добровольному страхованию. Установлено также вознаграждение и за простой лошадей, вследствие полученного на пожаре увечья, в размере до 1 рубля в сутки.

Страхование посевов

(ДОК. № 108–123)

№ 108

Страхуйте хозяйство от стихийных бедствий

(Ветлужский уезд)

В ночь с 14 на 15 июня от станции Шарья над всей северной частью Ветлужского уезда прошла гроза с градом. Во многих селениях снесены крыши с домов и надворных построек.

В деревнях: Крутая и Средняя, Пыщугской вол. градом повреждено озимой ржи: в первой на 40%, во второй на 60% всего посева. Яровые хлеба, так как они еще низки, пострадали незначительно.

Кроме того в этих двух селениях градом разбито более 120 рам и на 150 постройках градом снесены и разрушены крыши. Убытки, причиненные грозой значительны.

Грянул гром и поняли Крутовцы и Середневцы, что такое Госстрах и для чего нужно платить страховку.

– Хотя и не полностью, но убытки вернем. От градобития Госстрах уплотит, – говорят они.

КГ. 1924, 12 июля

№ 109

Достраховка посевов в двойном размере

Чтобы дать возможность малосильным крестьянам достраховать свои посевы от стихийных бедствий **в двойном против оклада размере**, введено дополнительное страхование, которое позволяет групповым страхователям застраховать свои посевы без соблюдения особых формальностей **по простому окладному – именованному списку**.

НК. 1925, 27 ноября

№ 110

Сколько выплачено страховки хозяйствам, пострадавшим от градобития

В истекшем операционном году по всей губернии побито градом хлебов на крестьянских полях 35.000 десятин и выплачено Губстрахом пострадавшим от градобития хозяйствам 265.000 руб.

Пострадали от градобития, главным образом, уезды Лукояновский, которому выплачено 25.000 руб. и Сергачский, которому выплачено страховки 116.000 руб.

НК. Экономическое обозрение № 8.
1925, 1 декабря

№ 111

Помощь Госстраха

За истекший летний период по Сергачскому уезду отмечался целый ряд градобитий, вследствие чего повреждено до 5000 десятин ржаных и до 9000 десятин яровых культур.



Первый трактор, г. Сергач

Процент повреждения десятин выражается от 10 до 80 процентов. В общей сложности страховые убытки выражаются в 120.000 рублей, которые предназначены Губстрахом к выдаче. Отсюда видно, насколько важна и необходима помощь Госстраха сельскому хозяйству. Благодаря тому, что посевы страхуются в обязательном порядке, крестьянство имеет возможность получить 120.000 рублей страхового вознаграждения, а на эту сумму может приобрести до 20.000 пудов хлеба, если средняя цена за пуд хлеба будет не дороже одного рубля.

В настоящее время крестьянину достаточно стало понятно, что дело государственного страхования не только нужно всемерно поддерживать, но и необходимо развивать и углублять путем дополнительного добровольн. **страхования**. Каждый расчетливый хозяин должен, прежде всего, позаботиться о полном обеспечении своего хозяйства страхованием на случай стихийных бедствий.

№ 112

23058 р. сложено недоимок

В истекшем году Губстрахом сложено с беднейшего населения губернии по страхованию посевов 23.058 руб.

НК. 1926, 26 января

№ 113

Страхование посевов

В истекшем операционном году Губстрахом заключено 451.253 страхований посевов.

НК. 1926, 2 февраля

№ 114

Новое в страховании посевов

Губстрах разработал новый план ликвидации убытков за побитые градом посевы. Согласно плана о произошедшем градобитии должно быть заявлено в страховые органы не позднее трех дней.

До сих пор сообщения о градобитии поступали когда придется, следствием чего уплата убытков по градобитиям задерживалась на несколько месяцев.

НК. 1926, 7 мая

№ 115

Страхование от градобития

Наступил период градобитий.

Из разных концов губернии приходят сведения о повреждении и гибели посевов. Многие граждане застраховали свои посевы, кроме

окладного страхования, еще и по дополнительному и могут быть спокойны в том отношении, что град их не разорит, так как десятина застрахована на 60 р.

Однако большинство крестьян и почти все коллективные и трестированные хозяйства пока остаются незастрахованными и находятся под постоянной угрозой крупных убытков от градобития.

Все, у кого застрахованы посевы, конечно, заинтересованы в том, чтобы возможно скорее после градобития получить страховое вознаграждение. Между тем оценка убытка и выдача страховки не такое легкое и быстрое дело. Срочная ликвидация производится только в том случае, если град так побил посевы, что хозяин хочет их пересеять, или, если град был во время жатвы. При этом, **в срочном порядке** деньги выдаются только тем, кто **действительно перепашет** побитое градом поле. Иначе оценка и выдача страховки производится перед жнитвом.

Однако ускорить выдачу денег можно. Для этого надо взять у агента бланк заявочного списка и быстро и аккуратно его заполнить. Кроме того, надо заранее выбрать двух граждан для участия в комиссии; им надо заранее дать письменное удостоверение. Тогда ликвидационная комиссия, которая будет обследовать поля перед жнитвом, не будет задержана ожиданием выбора уполномоченных и собирания материалов, которые нужны для расчетов, и быстро составит акт.

Если заявочный список и расчеты комиссии правильны, Губстрах быстро проверит акты и вышлет деньги. Деньги можно получить непосредственно от агента, или через своего уполномоченного, которому надо заранее дать доверенность. Доверенность должны подписать все, кто хочет получить деньги через этого

уполномоченного. Кто не подпишет, должен
будет получать или через другого уполномочен-
ного или прямо от агента.

КГ. 1926, 3 июля

№ 116

Градобития



Покровский храм, г. Лукоянов

По частным сведениям, доставленным
в Губстрах в Ильинско-Заборской и Ковернин-
ской волостях, Семеновского уезда (в шести
селениях) побито прошедшим там градом
600 десятин озимых хлебов.

В Городецком уезде пострадало от градо-
битий 18 селений и выбито озимых хлебов
519 десятин.

Прошедшим над Лукояновским уездом гра-
дом в четырех селениях Ново-Никольской во-
лости побито 145 дес. озимых хлебов.

На места, для ликвидации убытков, выехали
агенты Губстраха.

№ 117

Страхуйте урожай от града и огня

Благодаря холодной, сырой погоде, текущее лето является пока сравнительно благополучным в отношении градобитий. В текущем году до 1 августа, по сведениям Губстраха, поражено градом 8500 десятин, тогда как в прошлом году на то же число было поражено градом 21000 десятин. Однако такое, сравнительно, благополучие текущего года за истекшие месяцы не дает еще права сделать вывод о том, что и последний летний месяц август будет столь же благополучен. (...). На чью долю выпадет несчастье – никто не знает, а потому все сельские хозяева должны быть настороже, а т. к. предотвратить градобитие наука еще не умеет, то следует ослабить его вред для хозяйства, т. е. **застраховать посевы.** (...).

КГ. 1926, 4 августа

№ 118

Гибель посевов от градобития

За год по всей Нижегородской губернии выбито градом 22.128 десятин. Убытки равны 127.447 рублей, из них уже выплачено страхователям 117.469 руб. В прошлом году от градобитий погибло 35.000 десятин. Убыток равнялся 267.000 руб.

НК. 1926, 19 октября

Необходимо страховать посевы от градобития по дополнительному тарифу

Посевы в обязательном порядке застрахованы всего в 20 руб. за десятину. Это далеко не покрывает всех убытков, которые несет население от града. Убытки эти огромны.

В 1924 г. в губернии пострадало у 19.292 домохозяев 17.189 дес., за которые по теперешней норме причиталось бы 129.404 руб.

В 1925 г. от градобития пострадало 44.296 домохозяев, выбито градом 35.778 дес., за которые уплачено Губстрахом 267.367 руб. и наконец, за текущий 1926 г. выбито у 32.245 домохозяев 23.523 дес., за которые выплачено 130.452 руб. Цифры эти очень велики. Если принять во внимание, что обязательное страхование оплачивает приблизительно лишь третью часть действительно убытка, то окажется, что население понесло **не возмещенного** убытка от градобития в 1924 г. 258.808 руб., в 1925 г. – 534.734 руб. и в 1926 г. – 160.909 р.

Мириться с потерей такой суммы население, конечно, не может и должно, так как такие крупные убытки постепенно разрушают хозяйство. А между тем есть места в Нижегородской губернии, где градобития повторяются из года в год. Уже на основании данных за три года мы можем назвать целый ряд таких мест, в особенности в Лукояновском, Сергачском и Семеновском уездах.

Чтобы избежать убытков от града и тем самым предохранить свои хозяйства от разорения, **все земледельцы должны страховать свои посевы дополнительно к окладному.** Страхование это весьма просто и доступно.

Если страхователь дополнительно заплатит 44 коп. с десятины, то посев его будет застрахован в 60 руб. десятина, т.е. в полную стоимость среднего урожая. Чтобы достраховать свой посев, не надо никаких формальностей – достаточно о своем желании заявить лишь агенту или агроному и провести платежи.

Крестьянство Нижегородской губернии уже начинает сознавать пользу такого страхования. Так, в нынешнем году застраховали дополнительно свои посевы в с. Петряксы и с. Собачий Остров, Сергачского уезда 1350 домохозяев.

Равняйтесь по ним!

КГ. 1926, 23 декабря

№ 120

Добровольное страхование посевов

За период с 1 октября 1926 года по 1 мая 1927 года застраховано посевов от градобития площадью 11.789 десятин. Число страхователей – 3789. Премия – 4.699 р. 53 коп. Наибольший процент страхователей падает на Сергачский уезд, как более градобойный.

НК. 1927, 25 мая

№ 121

Градобития

По 19 июля от градобития пострадало по губернии 10.826 дес. озимых посевов. Наиболее сильно пострадали с. Новый Усад Арзамасск. у. (около 500 дес.) и с. Нарышкино и Сарминский Майдан, Вознесенск. вол., Выксунск. у. (около 600 дес.) По сравнению с прошлым годом нынешний является по градобитию более неблагоприят-

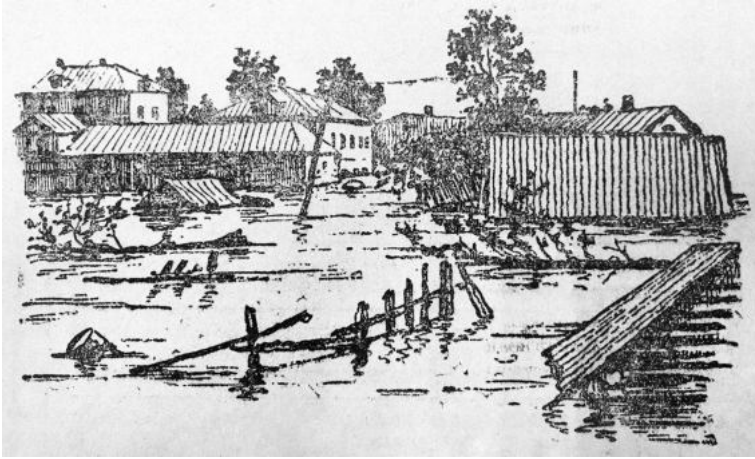

Последствия ливня в Лукоянове. 1927 г.

ным. На 15 июля прошлого года от градобития пострадало всего 5890 дес.

НК. 1927, 19 июля

№ 122

Убытки от градобития

За год по губернии побито градом 19.600 дес. Госстрахом выплачено за них 154 тыс. рублей. Если принять во внимание, что посевы страхуются приблизительно в одной трети стоимости, то общий убыток выразится в сумме около 450 тыс. рублей. Всего по губернии было застраховано в добровольном страховании 30 тыс. десятин посевов в сумме свыше 1 млн. руб.

НК. 1927, 26 октября

№ 123

Страхование с.-х. культур от вымерзания

В минувшем году в некоторых губерниях, как, например, Северо-Двинской, Псковской и Сталинградской, было введено страхование с.-х. полевых культур от вымерзания и вымочек. Главное Управление Госстраха нашло возможным распространить этот вид страхования и на другие губернии, в том числе и на Нижегородскую. В ближайшем будущем Нижегородская контора Госстраха ставит этот вопрос на обсуждение перед Губисполкомом. С мест в Госстрахе уже имеется несколько заявлений, которые признают введение этого страхования весьма желательным.

НК. 1927, 11 декабря

Страхование жизни

(ДОК. № 124–146)

№ 124

Групповое страхование жизни

Госстрахом введено групповое страхование жизни (не менее десяти человек) рабочих и служащих, работающих в одном и том же учреждении или предприятии.

Относя страхование исключительно к трудящимся, интерес которых стоит у Госстраха на первом плане, Госстрах дает целый ряд существенных и важных льгот:

1) Страхование производится по смешанному плану (на случай смерти и дожития), т. е. если, примерно, лицо, застраховавшееся до 60 лет, дожило до этих лет, то оно самолично получает полностью всю страховую сумму, если умирает, не доживши до 60 лет, то выплачивается его семье или кому он укажет в полисе, чтобы его деньги были выданы после его смерти.

2) Страхование заключается без медицинского осмотра, с немедленной ответственностью в полной сумме.

3) Допускается ежемесячная плата страхового платежа без надбавки за рассрочку.

4) Если застрахованный потерял трудоспособность, хотя бы на первом году страхования, более 30%, Госстрах освобождает его от уплаты в дальнейшем страхового платежа, оставляя

бесплатно застрахованным на оставшийся срок. Если же инвалидность будет более серьезная, то кроме освобождения от дальнейшего платежа, еще отдается от 40 до 60 процентов страховой суммы застрахованному на руки. И, наконец, если инвалидность будет тяжелая (потеря обеих рук или кистей, полная слепота и т. п.), то уплачивается немедленно и полностью вся страховая сумма.

Страховые платежи небольшие, примерно: 30-летнее лицо, страхующееся на 500 рублей до 65-летнего возраста, платит около 1 р. 40 к. ежемесячно.

НК. 1925, 17 января

№ 125

Страхование жизни сельских пожарных дружинников

Вводится страхование жизни сельских и городских пожарных дружинников за счет государственных средств. Страхуются только лишь активные дружинники на сумму не более 100 руб. Начальники пожарных дружин и их помощники страхуются в размере 300 руб. Страхование дружинников в сельских местностях будет производиться участковыми страховыми агентами. В связи с этим, всем сельским пожарным дружинам предлагается составить списки своих активных членом.

НК. 1925, 16 декабря

№ 126

Страхование жизни

На 1 января Губстрахом заключено страхований жизни 1894 и от несчастных случаев 16 на сумму 1.568.076 р. Выплачено страховой премии 21.197 р. Работа по этому виду страхования получила более широкое развитие только за последнее время.

НК. 1926, 26 января

№ 127

Страхование кооперативных работников

Госстрахом допущено групповое страхование кооперативных работников от несчастных случаев, из расчета 5 рублей за 1000 рублей страховой премии. Госстрах выплачивает убытки, как при смерти, инвалидности, от несчастного случая, так и при покушении на жизнь кооператора.

НК. 1926, 27 февраля

№ 128

Страхование вольных пожарных дружин

Пожарной секцией НижУИКа составлены списки всех добровольцев пожарных дружин и направлены в Госстрах на предмет бесплатного страхования их.

НК. 1926, 4 марта

№ 129

Бесплатное страхование деревенских пожарных дружин

Губстрах запросил у Нижуика (*Нижегородский уездный исполнительный комитет. – М. К.*) списки всех добровольных пожарных дружин.

Все дружины будут бесплатно застрахованы.

КГ. 1926, 17 марта

№ 130

Страхование на путях сообщения

Нижгубстрах приступил к организации нового вида операций страхования пассажиров на случай смерти и инвалидности, явившихся последствием несчастного случая с пассажирами на путях сообщения. По этому виду страхования Губстрах несет ответственность, как во время движения, так и во все моменты, связанные с передвижением: крушение, бандитские нападения и др.

Страхование это чрезвычайно дешево, а потому должно получить широкое распространение, напр., застраховаться на 1000 руб. на один месяц стоит 50 коп., на 1 год – 1 р. 50 к. и пожизненно – 7 р. 50 к.

Страхование принимается и на более короткие сроки – на 2 дня и на 7 дней.

НК. 1926, 4 апреля

№ 131

Страхование пассажиров



Канавинским агентством Госстраха открыто страхование пассажиров от несчастных случаев в пути, как то: при движении по ж. д., трамваю, на речных и морских паро-теплоходах и автобусах. При страховании на случай смерти или инвалидности в тысячу рублей на неделю взимается 25 коп., на месяц – 50 к., на год –

1 р. 50 коп., пожизненно – 7 р. 50 коп.

НК. 1926, 24 апреля

№ 132

Страхование от несчастных случаев

Губстрахом по страхованию от несчастных случаев за истекший год заключено 1687 страховых на 3.332.000 руб. От несчастных случаев страховались, главным образом, пожарники, милиционеры, служащие уголрозыска, транспортники, строительные рабочие и разъездные служащие. Убытков по этой отрасли страхования не было.

НК. 1926, 3 ноября

№ 133

Новый вид страхования

Госстрахом введен новый вид страхования – пассажиров от несчастных случаев на путях сообщения, включая и воздушные сообщения, сроком на одни сутки.

Тариф установлен в 1 р. 25 к. с 1.000 руб., с выплатой таковых в случае смерти или инвалидности.

НК. 1926, 15 декабря

№ 134

Льготное страхование профессиональных пожарных команд

С прошлого года Госстрахом введено страхование профессиональных пожарных команд на случай смерти и постоянной инвалидности пожарных работников при исполнении ими служебных обязанностей. Госстрахом страхуются пожарники по льготному, пониженному против обыкновенного в шесть раз тарифу.

В настоящее время Госстрахом для пожарных работников введена еще одна льгота: Госстрах теперь несет ответственность не только за случай смерти или постоянной инвалидности, но и выплачивает от 1 до 3 руб. суточного пособия при временной потере трудоспособности, происшедшей в следствие несчастного случая.

На очереди перед Госстрахом стоит задача застрахования также и вольных пожарных дружин с применением той же льготы, а также ведомственных и учрежденческих пожарных организаций.

НК. 1927, 31 марта



Сормово. Празднование 1 Мая. 20-е гг. XX в.

На собрании пожарных работников Сормовского района была устроена представителем Госстраха публичная выдача страхового вознаграждения 1000 руб. жене умершего пожарника Нардина и 500 руб. получившему инвалидность пожарнику Кирюшину. Собрание, признавая, что страхование жизни от несчастных случаев является лучшим способом обеспечения как семьи трудящихся, так и его самого, призывает всех рабочих и служащих широко пользоваться выгодами этого страхования. Кроме того, собрание выразило пожелание об упрощении формальностей по коллективному страхованию рабочих.

НК. 1927, 14 августа

№ 136

Страхование жизни в деревне

Нижгубстрах в настоящее время приступил к проведению нового плана страхования жизни, рассчитанного, главным образом, на деревню. По сравнению с существующим для городского населения личным страхованием, техника заключения страхований по крестьянскому тарифу в высшей степени упрощена. Обязательное участие врача отменено, выдача полисов производится немедленно самим агентом. Страховая премия и срок страхования одинаковы (2 р. 50 к. в полугодие в течение 20 лет). Страховая сумма при дожитии 150 руб., а на случай смерти 75 рублей.

НК. 1927, 24 сентября

№ 137

Страхование от несчастных случаев и жизни

За год Нижконторой Госстраха было произведено 1.886 страхований жизни по полисам, при чем ответственность конторы выражалась в сумме 1.484.000 руб. От несчастных случаев застраховано было 1.402 чел. с ответственностью в 2.440.000 руб. По этим видам страхования уплачено было убытков 12.027 руб. из них 1.583 руб. по несчастным случаям.

НК. 1927, 28 сентября

Страхование жизни

*Как развивается страхование
в Нижегородской губернии*

До последнего времени работа по страхованию жизни была сосредоточена в рабочих районах Нижегородской губ. (Сормово, Канавино, Балахнинский район). Всего на 1 сентября 1927 года губернской конторой Госстраха было заключено 6000 страхований жизни, преимущественно среди рабочих и служащих (95 проц. всех страхований) на сумму ответственности 4.292.840 рублей.

Число страхований непрерывно растет. В прошлом году за месяц заключалось в среднем 150 страхований с ответственностью 90.000 рублей; в этом году приходится 350 страхований на месяц с ответственностью 190 тысяч рублей. Страхование жизни производится на разный срок и на разные суммы. Преобладает страхование жизни на 20 лет на сумму 1.000 рублей.

Застраховавшийся на 1.000 рублей выплачивает Госстраху ежегодно 45 рублей (сумма взносов колеблется в зависимости от возраста). За 20 лет застраховавшийся выплачивает Госстраху всего около 900 руб., а получает 1000 рублей.

В случае же преждевременной смерти, 1000 рублей выдается или близким, или родственникам застрахованного, даже в том случае, если сделан только первый месячный взнос.

На выплату взносов Госстрах предоставляет длительную рассрочку и приурочивает их к дням выдачи зарплаты. Рабочие и служащие на фабриках и заводах могут заключать страхования жизни с представителем конторы, которые периодически туда выезжают.

На застрахованных трудящихся распространяется особая льгота: они получают страховую сумму (полностью или часть ее, смотря по обстоятельствам) и при утрате работоспособности от несчастного случая (увечье).

Страхование жизни крестьянского населения Госстрах начал проводить всего месяц тому назад. Но и сейчас среди крестьян ближайших районов, а также среди сезонников уже заключено 500 страхований с ответственностью в 150.000 рублей.

Дм. В-н.
НК. 1927, 7 октября

№ 139

Крестьянское страхование жизни

С 1 сентября Госстрахом проводится в жизнь новый вид взаимопомощи, называемый крестьянским страхованием жизни. Несмотря на то, что работа пока ведется лишь в более мощных уездах и близ лежащих к городу селениях, заключено уже свыше тысячи страхований. Страхованием интересуются как крестьяне, так, в особенности, сельские кустари, ремесленники и малообеспеченные, многосемейные кустари. Опыт, полученный от первой работы, дает основание надеяться, что этот вид страхования внедрится в широкие массы крестьянского населения.

НК. 1927, 16 октября

№ 140

Двойная ответственность Госстраха

По всем страхованиям, как ранее заключенным, так и новым, Госстрахом устанавливается новая льгота. В случае смерти застрахованного от несчастного случая, не ранее одного года от начала страхования, **страховая сумма выплачивается в двойном размере**. Так, например, если застрахованный в 1000 руб. умрет в следствие несчастного случая по истечении года от начала страхования, то его близким будет выдана 1000 руб., а 2000 руб.

За эту дополнительную ответственность никакой дополнительной платы со страхователя не взыскивается.

НК. 1927, 19 октября

№ 141

Страхование рабочих

В Балахнинском районе Госстрах приступил к работе по страхованию рабочих. За последний месяц заключены сто страхований на 140 тыс. рублей. Рабочие очень интересуются этим видом страхования. Рабочие Электростроя на общем собрании, признавая, что страхование вполне соответствует интересам трудящихся, призывает всех рабочих и служащих Электростанции застраховать свою жизнь. Для содействия Госстраху в работе по страхованию, собрание избрало ячейку содействия из трех лиц.

НК. 1927, 22 октября

№ 142

Обеспечьте свою семью на случай болезни, увечья, смерти

*Убедились на примере
(«Кр. Сормово»)*

Вначале не всем рабочим было достаточно ясно, насколько нужно страхование жизни. Трудно было агентам Госстраха агитировать за добровольное страхование. Когда страх агент впервые пришел в пожарное депо № 1, у него застраховалось очень небольшое количество рабочих.

Вскоре произошел несчастный случай с застраховавшимся пожарным Нардиным. Он застраховал себя на случай смерти за 2 р. 40 к. в год. Когда он убится, то жена его без всяких трудностей получила от Госстраха 1000 руб. одновременно. Я тоже застраховал себя на случай временной нетрудоспособности за 2 р. 40 к. в год и когда мне ушибло на работе руку, и я проболел 24 дня, то за эти дни я получил от Госстраха 24 руб.

Эти примеры привели к тому, что теперь пожарники сами ходят к страх агенту на квартиру и страхуются, так как они поняли, что Госстрах идет навстречу рабочим.

Пожарник С. Сорин

*Нужное и полезное дело
(Сормово)*

Благодаря происшедшему со мной небольшому несчастному случаю, я понял, насколько необходимо для нас, трудящихся, а особенно для работников милиции, жизнь и здоровье которых находятся в опасности, на случай смерти и несчастных случаев.

В настоящее время сотрудники Сормовского отделения по страхованию жизни ведут

большую работу по вовлечению в страхование сотрудииков подотдела милиции. Работники милиции должны пойти им навстречу.

Шкилев

500 р. семье застрахованного

18 октября на общем собрании рабочих завода представителем Госстраха была проведена публичная выдача страховой суммы в 500 рублей семье умершего рабочего завода В. Н. Голова.

В своем постановлении собрание отметило, что Госстрах чрезвычайно аккуратно и быстро произвел выдачу страховки, командировав для этой цели на завод своего представителя, чтобы избавить семью умершего от всяких хлопот и расходов по поездке за получением денег. Государственное страхование, говорится в постановлении, является верным обеспечением трудящихся и дает помощь семьям застрахованных в самые тяжелые моменты. Оно создает не только личную самооборону семье застрахованного, но и способствует укреплению финансовой самообороны страны, концентрируя мелкие народные сбережения в руках государства.

Страхование должно быть долгом каждого трудящегося.

Желающих много

(Балахнинская электростанция)

Кампания по госстрахованию встречает большой отклик у рабочих и служащих НИГРЭС. Желающих страховать свою жизнь много.

Запись страхующихся происходит бесперебойно. Помогает этому и то, что рабочком предоставил представителю Госстраха отдельное помещение. Оказывает существенную поддержку кампании и администрация строительства, которая разрешила удерживать взносы со стра-

хующихся через кассу строительства, а это избавляет застраховавшихся от лишней волокиты и облегчает страхование.

НК. 1927, 26 октября

№ 143

1000 рублей семье застрахованного

На собрании работников милиции и уголрозыска Канавинского района представителем Госстраха была произведена публичная выдача 1000 рублей семье умершего застрахованного милиционера Ланцова. Ланцов ехал на трамвае и, неосторожно высунувшись из вагона, ударился о трамвайный столб, от чего и последовала его смерть.

НК. 1927, 4 ноября

№ 144

Страхование жизни возросло за год на 70 проц.

За год Госстрахом проведено 1270 страховых жизни, сумма премии 68.882 руб. Годовое задание выполнено на 83 проц. Вознаграждение выдано в сумме 12.218 руб. в 16 случаях смерти. По сравнению с прошлым годом количество страховых выросло на 70 проц. От несчастных случаев проведено 659 страховых с суммой премии 8190 руб., выполнение годового задания превышает 200 проц. С осени введено крестьянское страхование, по которому население страхуется от 18-55 лет на 20-летний срок с платой 5 руб. в год за 150 р. обеспечения. Пока проведено 426 таких страховых.

НК. 1927, 17 декабря

Страхование жизни у рабочих



Вид на храм Рождества Христова, п. Выкса

Введенные в последнее время Госстрахом льготы и пониженный тариф на страхование жизни – весьма в значительной мере повлияли на увеличение страхований среди рабочих. За время с 1 октября 1927 года по 1 марта с. г. Нижгубстрахом заключено 6229 страхований на сумму 3822 тыс. руб., тогда как за прошлый год за те же 5 месяцев было заключено всего 1074 страхования на сумму 956 тыс. рублей.

Наиболее успешно идет страхование в Сортовском районе, Растяпинском и Выксунском уезде. Порядок обслуживания рабочих районов, вследствие выраженного желания самих рабочих, значительно изменен. В прошлом году рабочие обслуживались главным образом на предприятиях, а в нынешнем также и в общеститиях, и на отдельных квартирах.

№ 146

Выплата вознаграждения по госстрахованию

- Рабочему Павловской кустарной артели А. М. Моносохину по случаю инвалидности выдано вознаграждение в размере 700 рублей.

- Электроустановщик Ново-Выксунского завода Павлухин был убит хулиганами. Жена Павлухина получила от Госстраха вознаграждение в двойном размере – 1000 руб.

- Семье агента УРО Дальне-Константиновского района, Ниж. округа М. А. Шульпина, убитого бандитами Госстрахом выдана 1000 р.

- Семье рабочего завода «Красное Сормово» Снопкова, умершего от несчастного случая, Госстрахом выдано вознаграждение в двойном размере – 1090 рублей.

НК. 1928, 22 декабря

Гарантийное страхование

(ДОК. № 147–156)

№ 147

Из частных артелей в Госстрах

Весь Приокский Горный Округ по кассовым и товарным операциям переходит на гарантийное страхование в Госстрахе. Все служащие – кассиры, завскладами, кладовщики и др. ответственные служащие постановили целиком перейти из частных артелей в работники Госстраха. Договор уже заключен. Ведутся успешные договоры с Госторгом.

НК. 1925, 12 ноября

№ 148

Страхование товаров и касс

На вчерашнее число отделом гарантийного страхования Губстраха заключено 63 страхования товаров и касс различных госучреждений с ответственностью на общую сумму 1.230.000 руб. и уплачено премий Губстраху 12.500 рублей.

Ведутся переговоры о страховании с Госторгом и рядом других госучреждений.

НК. 1925, 18 декабря

О гарантийном страховании

Сущность гарантийного страхования заключается в том, чтобы возмещать убытки, происшедшие от воли и действия служащих тех или иных органов, на ответственности которых находятся ценности – касса, товары и т. п. В русской практике такого страхования еще не было. Приступая к практическому осуществлению гарантийного страхования, Госстрах встретил различные препятствия: с одной стороны, отсутствие практического опыта и вполне подготовленного штата, могущего повести данные операции, недоверчивое отношение госорганов к этому виду страхования, с другой – жесткость правил и условий гарантийного страхования, предъявляемых госорганам, создавали известного рода трудности.

Современные артели ответственного труда резко отличаются от довоенных артелей, которые имели большие капиталы, образовавшиеся от паевых взносов и от успешных операций, тогда они из себя представляли мощную материальную силу. Теперь же артели настолько худосочны, что самые незначительные убытки возмещаются ими со значительными трудностями за отсутствием средств. Убытки погашаются путем дополнительного обложения из жалования членов артели и поэтому чрезвычайно тяжело отражаются на материальном положении артельщиков. В конечном счете эти артели, осужденные к постепенному вымиранию, должно заменить государственное гарантийное страхование.

Гарантийное страхование ставит перед собой задачу не только возмещения убытков, происшедших от страховых случаев или преступных действий отдельных служащих, но, главным

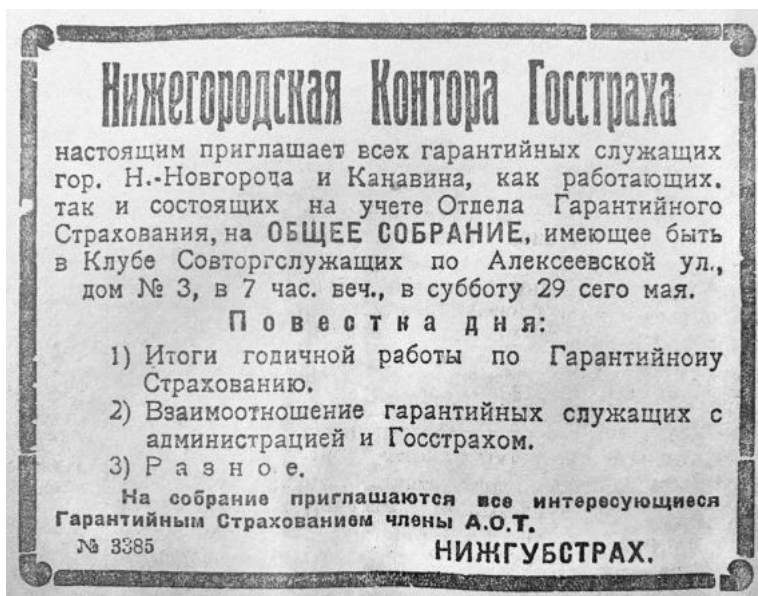

Объявление Госстраха о гарантийном страховании. 1926 г.

образом, задачу вести упорную борьбу с преступными явлениями, – стремиться создать такие условия, при которых невозможно было бы злоупотреблять. Отсюда вытекает жесткость правил гарантийного страхования.

Как развивается гарантийное страхование? Правда, оно развивается медленно, тем не менее, надо констатировать неуклонный рост страховых операций по гарантийному страхованию по СССР и, в частности, по Нижегородской губернии.

Так по губернии в первый месяц было заключено страхований 2, во второй месяц 4, в третий – 5, в четвертый – 11, в пятый – 10 и в шестой месяц – 5, а на 1-е октября мы имеем 37 страхований. В общем итоге страховая сумма достигает свыше 400 тысяч рублей, а страховая премия до 5000 руб. Кроме того, подлежат заключению

крупных страхований с крупными заводами «Красное Сормово», Приокский горный округ, Госспирт, «Красная Этна» и т. п. В общем октябрь месяц даст целый ряд крупных страхований по Нижегородской губернии.

На регистрационное бюро Госстраха возложена ответственная задача – прием и определение гарантийных служащих по соответствующей квалификации и их благонадежности во всех отношениях. Насколько осторожно относится бюро к назначению сотрудников по гарантийным операциям, видно из того, что со дня своего существования из 452 человек, подавших заявления, принято в качестве гарантийных служащих различной квалификации 222 человека, или около 50 проц. Таким образом, предприятия и учреждения, пользующиеся услугами госуд. гарантийного страхования, безусловно, гарантированы в сохранности их ценностей.

Агеев.

НК. 1926, 13 января

№ 150

Развитие гарантийного страхования

С начала операций по новому гарантийному страхованию заключено страхований 85 по кассовым операциям на сумму 1.112.000 руб. и по товарным 561.000 руб. и на работы поставлено ответственных работников 188 человек. Выплачено премий по кассовым операциям 10.149 р. 19 к., а по товарным 6926 р. 75 к., всего 17.042 р. 94 к.

НК. 1926, 29 января

Государство или частная артель?

Государственное гарантийное страхование более надежный и более дешевый способ застраховаться от убытков в случае растрат, чем наем членов артелей ответственного труда.

Убытки от растрат, злоупотреблений и бесхозяйственного ведения дела наносят непоправимый вред. Многие хозорганы и учреждения, желая застраховать себя от таких убытков прибегают к услугам артелей ответственного труда. В этом они видят свое спасение. Но не так-то редко бывает, что даже такая «гарантия» не помогает. У артелей ответственного труда особо больших капиталов не имеется и чем больше цифра растраты, тем вероятнее, что растрата или совсем не будет возмещена, или будет выплачиваться не сразу, в течение ряда лет.

Следовательно, госорганам, предприятиям и учреждениям надо искать другой выход из положения, чтобы надежней застраховать себя на случай убытков от указанных выше причин. Такой более надежный способ есть: это государственное гарантийное страхование, которое ставит своей задачей не только покрытие растрат работников, но и предупреждение этих растрат. Гарантийное страхование ставит своих служащих в такие условия работы, при которых растрата, злоупотребления, халатность становятся невозможными. Работа гарантийных служащих контролируется на месте.

Государственное гарантийное страхование введено недавно. Оно еще не нашло широкого применения в среде государственных, кооперативных организаций. Многие хозяйственники в силу каких-то традиций, предпочитают еще

услуги артелей ответственного труда. Но скоро необходимость заставит их перейти на государственное гарантийное страхование. В последнее время правила гарантийного страхования значительно изменены в сторону упрощения, тарифы понижены.

Все хозорганы и др. организации для избежания убытков и уменьшения расходов по страхованию должны постепенно перейти на государственное гарантийное страхование.

С. А-в.
НК. 1926, 14 мая

№ 152

Развитие гарантийного страхования

Госстрах на днях заключает крупные операции по гарантийному страхованию Госпароходством (кассы и товары на складах), Губ-



Нижневолжская набережная в Н. Новгороде. 1920-е гг.

финотделом, Губфо, уездными финорганами и Жиртрестом.

С изменением тарифа в сторону понижения Госстрах ожидает широкого развития гарантийного страхования.

Выгоды хозяйственников при переходе на гарантийное страхование заключаются в том, что они приобретают полную и немедленную гарантию на случай злоупотреблений и растрат.

НК. 1926, 15 мая

№ 153

Гарантийное страхование окрепло

За 1925-26 год госстрахом заключено 225 страхований с хозорганами. На работу послано 537 человек. Общая сумма гарантийного страхования достигла 4.954.200 р., премии получено 35.824 р. В прошлом году сумма гарантии равнялась 377.000 р. Премий было получено 4.013 рублей.

На гарантийное страхование переходят Горбанк, Губсельбанк, Нижпивотрест, предприятия НГСНХ и Госбанк.

НК. 1926, 24 октября

№ 154

Государственное гарантийное страхование умерщвляет артели

Гарантийное страхование работников ответственного труда нижконторой госстраха было введено 15 февраля пр. года. В первое полугодие работать было крайне трудно, так как большим конкурентом для конторы были артели ответ-

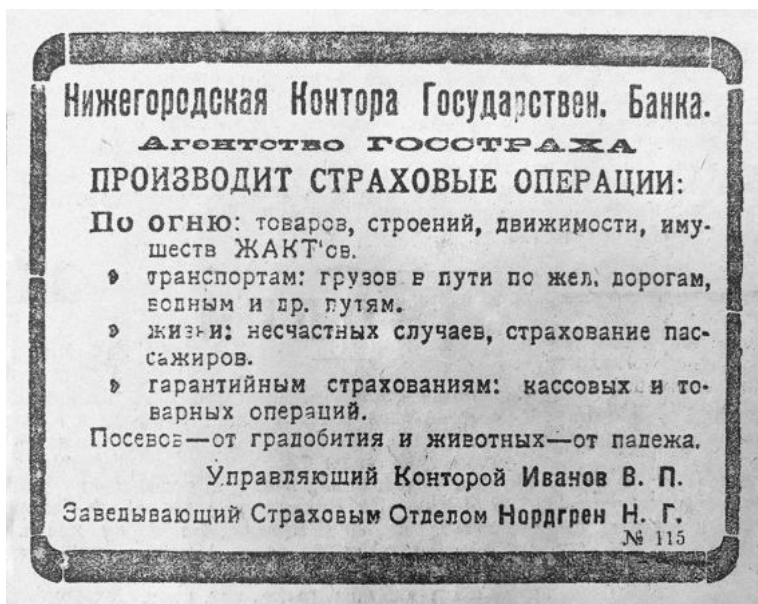

Объявление Госстраха. 1926 г.

ственного труда уже тесно сросшиеся с нашими хозорганами.

За период с 15/IV по 1/X-25 г. было проведено всего 36 страхований на сумму 377.000 руб.

В следующем операционном году картина совершенно изменилась. Государственное гарантийное страхование приобретает всеобщий авторитет и растет быстрым темпом. Большинство хозорганизаций склонны к переходу от артелей ответственного труда к гос. гарант. страх.

Особенно большой перелом в этом смысле произошел в октябре пр. года, когда союзы в колдоговорах включили параграф о замене имеющихся артельщиков гарантийными служащими. В этот период было произведено уже 307 страхований на страховую сумму до 10.895.000 руб.

Из приведенных цифр видно, как растет гарантийное страхование в губернии, и нужно думать, что будет расти и дальше.

В настоящее время в госстрахе имеется до 20 новых заявок на гарантированных работников.

С момента существования гарант. отд. премии по рискам было получено 65.717 руб.; предъявлено же убытков со стороны страхователей на сумму 32.126 р. Самым «опасным» на этот счет является «Центроспирт», который предъявляет убытков на 81 проц. общей суммы.

Благодаря такому быстрому росту госстраха, арт. отв. труда быстро распадаются. Из существовавших 6 на данный момент осталось только 4; причем 2 из них тоже на пути распада.

Государственное гарантийное страхование завоевало себе прочное место и авторитет.

В. Рожков.
НК. 1927, 18 февраля

№ 155

Гарантийное страхование расширяется

Гарантийное страхование служащих, ответственных за денежные и материальные ценности, принимает широкое распространение. В Павлове переходит на гарантийное страхование ПРУМП. Все кассы его (9) и склад застрахованы ответственностью Госстраха в сумме 167 тыс. руб. С 1 июля переходит на гарантийное страхование Всекобанк, Райсоюз. С конца июля Метеллосиндикат и фабрики ПРУМПа.

Всего в Павлове будет застраховано 120 человек.

НК. 1927, 13 апреля

Рост гарантийного страхования



Объявление Госстраха. 1927 г.

Госстрах в настоящее время охватил гарантийным страхованием почти все предприятия, где раньше работников ответственного труда поставляли артели. Красноречивее всего об этом говорят цифры. За год Госстрах заключил 341 страхование с премией в 85.000 рублей. На работу послано 1440 гарантийных служащих.

НК. 1927, 15 ноября

Госстрах. Дела и люди

(ДОК. № 157–165)

№ 157

Усердный страхагент

(Сергач)

В Сергачском уезде, участке Бутурлино, страхагент Кушников усердно принялся за страхование крестьянского добра: не заметил, как собрал с крестьян лишних 200 рублей и не заметил, как... присвоил их себе.

Дело за ретивое несение службы и усердное страхование направлено к помпрокурора, для воздания агенту по заслугам.

НК. 1925, 3 февраля

№ 158

Непонятная проволочка

(Арзамасский уезд)

В селе Бритове, Смирновской волости, у гр. Князева пала лошадь, которая являлась единственным средством для существования семьи из 10 человек.

За отсутствием председателя комитета взаимопомощи, Князев обратился к помощнику гр. Индисову, прося его составить акт о паде-

же лошади для получения страховой премии и скотки с единого налога.

Индисов обещал все устроить скоро, но почему-то все медлит. Прошло две недели, а он чего-то ждет. А у Князева нужда страшная.

Нельзя ли поторопиться с помощью должника?

Верхогляд
КГ. 1925, 18 марта

№ 159

Как у нас собиралась страховка

(Лысковский уезд)

Граждане села Высокого, Работкинской волости, получили от Губстраха объявление о том, что с 15 марта на недоимки по страхованию будут начисляться большие пени (штрафные накидки). Председатель Лопатищенского сельсовета т. Сидоров поспешил крестьян от этого «избавить» и приступил, без предварительного предупреждения граждан, к отбору самоваров, одежды, хомутов и т. д. Мера эта применялась ко всем безразлично и была лишена всякой необходимости.

Такими поступками работники по сбору страховки только вызывают озлобление плательщиков. При сборе страховки следует считаться с крестьянами и таких «скачков» не делать.

Очевидец.
КГ. 1926, 12 мая

№ 160

Примерный страхагент.

На должности страх агента нашего Борского страхового участка, Нижегородского уезда, состоит уже много лет тов. О. Я. Кузнецов.

Благодаря своим трудам, доступности для каждого нуждающегося крестьянина и пониманию условий крестьянской жизни, тов. Кузнецов пользуется большим авторитетом среди крестьянства нашего участка. В особенности крестьяне ценят тов. Кузнецова за частые обходы участка, в целях улучшения противопожарного дела и разъяснения крестьянам вопросов обязательного и добровольного страхования. По пути тов. Кузнецов дает полезные практические советы по сельскому хозяйству и огородничеству.

КГ. 1926, 12 мая

№ 161

Ленивый агент

(Красно-Баковский уезд)

Гр-н д. Максимовки, Уренской волости, Потехин Петр обратился к страх агенту 15-го уч., Красно-Баковского у. Еремееву с просьбой выехать к нему застраховать вновь построенный дом. Еремеев выехать отказался наотрез, говоря, что к одному не поедет, что нужно объединиться 5-10 хозяевам, тогда другое дело.

Где же Потехину взять требуемое количество домохозяев? Разве ждать 10 лет, когда построятся другие дома, чтобы «объединиться»?

У Потехина дом до сих пор не застрахован, а страх агент спокойно, кроме жалования, получает ежемесячно 38 р. разъездных.

Это я.

КГ. 1926, 4 августа.

№ 162

За присвоение страховой премии

31 июля выездная сессия суда 3 участка в селе Мадаеве, Василево-Майданской волости, Лукояновского уезда, разбирала уголовное дело бывшего страхового агента Стародубцева и трех крестьян: Никонова Т. И., Гребнева А. А. и Еремина А. М. Зал Мадаевской школы, где происходило заседание суда, несмотря на рабочее время был переполнен гражданами с. Мадаева.

Стародубцев привлекался за присвоение страховой премии в сумме 415 руб. 10 коп., пред-

Губстрах об'являет,

что полномочия агента-акквизитора Лапина на право производства страхований кончились 14 января. Имеющиеся у него на руках—удостоверение о личности от 23/XI-25 г. за № 74 и квитанционные книги по окладному страхованию за № 309601-309650 и 404951-405000 об'являются недействительными. Также недействительны им выданные квитанции.

Управляющий конторой **Агеев.**
заведующий Общим Отд. **Гаврилов.**

№ 2120

Объявление Госстраха. 1926 г.

назначенной гражданам с. Мадаева за побитую градом в 1924 году площадь посева и гражданам дер. Нов. Михайловки.

Кроме этого Стародубцев привлекался за покушение на присвоение градобитных денег в сумме 400 рублей, предназначенных гражданам того же селения.

В мошенничестве Стародубцев виновным себя признал. Свидетельскими показаниями и показаниями остальных подсудимых этот факт преступления тоже установлен.

На вопрос суда: «Что вас заставило совершить данное преступление?» Стародубцев заявил, что в то время у него была нужда, он строил дом городского типа, пятистенный, на постройку которого ему нужны были деньги. Но как выяснилось, у Стародубцева дом имелся и он жил неплохо, а крестьяне указанных селений по случаю постоянных недородов и стихийных бедствий, ели суррогаты и им нужна была каждая копейка. Кроме того Стародубцев вовлек в преступление троих, указанных выше, полуграмотных крестьян.

В результате, после 3-часового совещания суд приговорил Стародубцева (43 лет гражданина г. Лукоянова) к 4 годам лишения свободы, со строгой изоляцией. Остальных обвиняемых к лишению свободы на разные сроки до 1½ лет.

КГ. 1926, 21 августа

№ 163

Правильно ли это?

27 июня в с. Елвашке, Лысковск. уезда, Воротынской в., пожаром уничтожено 97 крестьянских домов и больше 300 других построек. Огонь поглотил положительно все: инвентарь, одежду,

обувь, амбары с хлебом, только и осталось, что скот, который в то время пасся в поле, да надежда на получение страховки.

Страхование было сделано только обязательное. Добавочно-добровольных страхований из 97 домохозяев сделали только около 10, да и то с одним из них, неким Шляпиным И. П. случился казус.

После пожара выезжает агент 27-го участка и инспектор от Нижегород. Губгосстраха для выявления убытков на месте и вот им что-то вздумалось, что постройка Шляпина застрахованной суммы не стоит и они объявили погорелому, что, мол, выдать причитающиеся ему 585 рублей, согласно страховых квитанций, они не могут, а могут если будет согласен сам Шляпин, выдать всего лишь 486 руб. Как это так? Шляпин страховал в 585 руб., а когда у него сгорело все до основания, говорят, что, мол, твои постройки этого не стоили и вот, если хочешь, так получай на сто рублей меньше. Шляпин видит, что если он не получит сейчас же 486 руб., то причитающиеся ему 585 руб. может не получить очень долго, а деньги нужны теперь – и подписывает акт, что, мол, добровольно соглашаюсь с указанной в акте оценкой и получкой в 486 руб.

Пишу с той целью, чтобы узнать, правильно ли поступили агент и инспектор Госстраха?

КГ. 1926, 25 августа

№ 164

Почему не заехали?

(Кр.-Баковский уезд)

Агент Госстраха 15 участка Еремеев и агроном Абрамов 6 августа приезжали в с. Заводь, Носов-

ской волости для обследования полей, пострадавших от градобития.

После осмотра полей, изрядно выпивши, они проехали через с. Носово с песнями. Между прочим, агент в нашей волости бывает чрезвычайно редко и не только бы побеседовать с гражданами о страховке, он даже не заехал в ВИК.

На это, видимо, агент не имеет времени, а вот пьянствовать время нашел.

Серьезный.
КГ. 1926, 22 сентября

№ 165

Рубить с плеча не годится

(Лысковский уезд)

Во время сбора сельхозналога и страховки, у нас в с. Мон-Ватрасе, Спасской волости, наблюдалась масса ненормальностей. Осенью 1925 года, когда у наших крестьян были деньжонки, сборов не производилось, а дождались, когда у мужиков не стало ни копейки.

Сбор страховки у нас производит агент И. П. Турилов, который ни разу не приходил в село и не извещал население, чтобы вносили страховку. И только когда получил распоряжение ВИКа ликвидировать недоимку по страховке, тогда лишь он взялся за это дело. Здесь он не считался, есть у тебя деньги или нет. Есть – давай, нет – добро беру.

Таким головопятием Турилов вызвал массу негодований. Крестьяне говорили, что вот, мол, советская власть говорит, что нужно беречь бедняков, а сама их разоряет.

В дальнейшем, чтобы не вызывать у крестьян недовольства и не продавать у них за недоимку добро, сельсовету и агенту Турилову нужно со-

бирать деньги осенью, но перед этим нужно обязательно оповестить все население через десятников.

Делать проволочку со сбором денег, упустить хорошее время (осень) и дожидаться до весны, это значит злить и разорять крестьянство.

КГ. 1926, 22 сентября

ПРИЛОЖЕНИЯ

Приложение 1

Географический указатель

Арзамас, город, уезд – док. № 29, 32, 39, 43, 49, 51, 55, 56, 84, 121, 158.

Балахна, город, рабочий район – док. № 29, 43, 138, 141, 142.

Безводная, деревня – док. № 89.

Богородск, село, город – док. № 48, 97.

Борский страховой участок – док. № 160.

Бритово, село – док. № 158.

Бутурлино, страховой участок – док. № 157.

Варя, село – док. № 80.

Ветлужский уезд – док. № 29, 39, 43, 49, 54, 55, 84, 108.

Вознесенская волость – док. № 121.

Воротынская волость – док. № 163.

Воскресенская волость – док. № 51.

Выксунский уезд – док. № 29, 39, 43, 49, 55, 121, 145, 146.

Высокое, село – док. № 159.

Городецкий уезд – док. № 29, 39, 43, 49, 55, 116.

Дальне-Константиновская волость, район – док. № 35, 146.

Елвашка, село – док. № 163.

Емелина, деревня – док. № 97.

Заводь, село – док. № 164.

Зыкова, деревня – док. № 62.

Иванькино, деревня, пожарная дружина – док. № 62.

Ильинско-Заборская волость – док. № 116.

Канавино, рабочий район – док. № 39, 43, 57,
60, 131, 138, 143.

Княгининская волость – док. № 88.

Ковернинская волость – док. № 116.

Кочуново, село – док. № 61.

Краснобаковский уезд – док. № 29, 39, 43, 51, 67,
83, 89, 97, 161, 164.

Крутая, деревня – док. № 108.

Лапшиха, деревня – док. № 35.

Лопатищенский сельсовет – док. № 159.

Лукояновский уезд – док. № 3, 18, 29, 32, 39, 43,
79, 84, 116, 119, 162.

Лысковский уезд – док. № 13, 39, 43, 48, 55, 83,
84, 159, 163, 165.

Мадаево, село – док. № 162.

Максимовка, деревня – док. № 161.

Маргуши, село – док. № 67.

Моисеиха, деревня – док. № 67.

Мон-Ватрас (Монастырский Ватрас), село –
док. № 165.

Нарышкино, село – док. № 121.

Нижегородская губ. – док. № 1, 5, 8, 9, 10, 11, 12,
13, 18, 29, 32, 43, 45, 53, 54, 57, 58, 59, 60, 71, 75, 85, 118,
119, 123, 138, 149.

Нижегородский уезд, округ – док. № 29, 31, 39,
43, 55, 64, 70, 84, 146, 160.

Нижний Новгород, город – док. № 1, 5, 27, 57,
59, 78, 86.

Новая Михайловка, деревня – док. № 162.

Ново-Никольская волость – док. № 116.

Новый Усад, село – док. № 13, 121.

Носовская волость – док. № 164.

Павловский уезд, город – док. № 29, 39, 43, 56,
83, 146, 155.

Петряксы, село – док. № 119.
Подлесово, село – док. № 76.
Починки, село – док. № 18.
Починковский уезд – док. № 10.
Поя, село – док. № 63.
Приокский горный округ – док. № 147, 149.
Псковская область – док. № 123.
Пыщугская волость – док. № 108.

Работкинская волость – док. № 159.
Растяпино, рабочий район – док. № 29, 39, 145.

Сарминский майдан, село – док. № 121.
Северо-Двинская область – док. № 123.
Семеновский уезд – док. № 29, 31, 39, 43, 116, 119.
Сергачский уезд – док. № 29, 32, 39, 43, 48, 55,
61, 79, 83, 84, 87, 111, 119, 120, 157.
Смирновская волость – док. № 56, 158.
Собачий остров, село – док. № 119.
Сормово, уезд, рабочий район – док. № 10, 29,
39, 43, 135, 138, 142, 145, 146.
Сосновская волость – док. № 56.
Спасская волость – док. № 165.
Спасское, село – док. № 48.
Средняя, деревня – док. № 108.
Сталинградская область – док. № 123.

Таможниково, село, волость – док. № 67, 70.
Темта, село – док. № 54.
Толба, село – док. № 87.

Уренская волость – док. № 161.

Шарья, станция – док. № 108.

Яковлево, деревня – док. № 88.

Именной указатель

Абрамов, агроном – док. № 164.

Агеев, автор публикаций – док. № 21, 29, 43, 94, 149.

Агеев, управляющий Нижегородской конторой Госстраха – док. № 13, 32.

Агеев В., автор публикации – док. № 25.

Агеев С., автор публикаций – док. № 20, 37, 40, 56, 111.

Богданов, председатель губисполкома – док. № 59.

Винокуров Е., автор публикаций – док. № 1, 2, 58.

Голов В. Н., рабочий – док. № 142.

Гребнев А. А., крестьянин – док. № 162.

Еремеев, страх агент – док. № 161, 164.

Еремин А. М., крестьянин – док. № 162.

Золотов Г., автор публикации – док. № 31.

Иванов, заведующий отделом страхования скота – док. № 15, 17.

Ильин С., автор публикации – док. № 101.

Индисов, помощник председателя комитета взаимопомощи – док. № 158.

Кирюшин, пожарный – док. № 135.

Князев, крестьянин – док. № 158.

Коршунов, страх агент – док. № 55.

Кузнецов О. Я., страх агент – док. № 160.

Кушников, страх агент – док. № 157.

Ланцов, милиционер – док. № 143.

Лебединский В., автор публикации – док. № 80.

Линденбратен Э. Я., член правления Госстраха – док. № 7.

Мазохин, крестьянин – док. № 62.

Максимов, страхагент – док. № 55.

Максимов Г., автор публикации – док. № 6.

Мартынов, страхагент – док. № 55.

Моносохин А. М., рабочий – док. № 146.

Морозов А., автор публикации – док. № 61.

Муралов А., автор публикации – док. № 16.

Мягков, страхагент – док. № 55.

Нардин, пожарный – док. № 135, 142.

Никонов Т. И., крестьянин – док. № 162.

Павлухин, рабочий – док. № 146.

Паншин, страхагент – док. № 55.

Петров В., автор публикации – док. № 71.

Плаксин А., автор публикации – док. № 63.

Платонов Н., автор публикации – док. № 73.

Потехин П., крестьянин – док. № 161.

Родионов, автор вопроса в редакцию – док. № 19.

Рожков В., автор публикации – док. № 154.

Русаков, страхагент – док. № 55.

Рыков, председатель Совнаркома – док. № 32.

Рябинин, автор публикации – док. № 42.

Сидоров, председатель сельсовета – док. № 159.

Слепнев, автор вопроса в газету – док. № 88.

Снопков, рабочий – док. № 146.

Сорин С., пожарный – док. № 142.

Стародубцев, страхагент – док. № 162.

Суханов В., автор публикации – док. № 62.

Тер, председатель губисполкома – док. № 57.
Тихомиров, уездный инспектор Госстраха – док. № 55.
Троицкий, секретарь губисполкома – док. № 57, 59.
Турилов И. П., страхагент – док. № 165.

Уваркин Н., автор публикации – док. № 86.

Федотов, автор публикации – док. № 18.

Чугурин М., автор публикации – док. № 89.

Шахов, уездный инспектор Госстраха – док. № 55.
Шеронов, страхагент – док. № 55.
Шиганов, страхагент – док. № 55.
Шишулины, мельники – док. № 63.
Шляпин И. П., застрахованный – док. № 163.
Шкилев, автор публикации – док. № 142.
Шульпин М. А., агент уголовного розыска – док. № 146.
Шумилов, страхагент – док. № 55.

Список сокращений

- б.** – бывший(ая).
вол. – волость.
Всеработземлес – всероссийский профессиональный союз рабочих земли и леса.
ВСНХ – Высший совет народного хозяйства.
ВЦИК – Всероссийский Центральный исполнительный комитет.
ГИК – губернский исполнительный комитет.
гр., гр-н – гражданин.
губ. – губерния.
Губфинотдел – губернский финансовый отдел (то же – ГубФО, Губфин).
д. – деревня.
дв. – двор.
дес. – десятина.
Жилтоварищество – жилищное товарищество.
КГ – «Крестьянская газета».
ККОВ – Крестьянский комитет общественной взаимопомощи.
НИГРЭС – Нижегородская ГРЭС.
НК – газета «Нижегородская коммуна».
НКФ – народный комиссариат (наркомат) финансов.
ОГПУ – объединенное государственное политическое управление, орган госбезопасности в СССР в 1920–30-х гг.
ПРУМП – Павловское районное управление металлообрабатывающей промышленности.
Рабкооп – рабочий кооператив (торговая организация).
Рабкор – рабочий корреспондент (внештатный сотрудник газеты).
РИК – районный исполнительный комитет.
РКИ – рабоче-крестьянская инспекция.

с. – село.

с. г. – сего года.

Селькор – сельский корреспондент (внештатный сотрудник газеты).

С/с, сельсовет, сельский совет – орган местной власти и/или административно-территориальная единица.

СТО – Совет труда и обороны.

с. х. – сельское хозяйство.

т. – товарищ.

т. г. – текущий год.

у. – уезд.

УИК – уездный исполнительный комитет.

ЦК – Центральный комитет.

черв. руб. – червонный рубль (червонец).

Некоторые термины по страховому и финансовому делу, встречающиеся в книге

Аквизитор – страховой работник, занимающийся заключением новых и возобновлением досрочно прекративших свое действие договоров добровольного страхования.

Гарантийное страхование – разновидность добровольного имущественного страхования, по которому организациям возмещаются убытки от преступных действий, небрежности или упущений работников, занятых хранением, охраной, приемом, отпуском и перевозкой материальных и денежных ценностей.

Групповое страхование – разновидность личного страхования, распространяющего свое действие на работников организации. Договор о групповом страховании заключается между страховой компанией и администрацией фирмы (либо профсоюзом).

Недоимки (недоимка) – неуплаченная или недовнесенная плательщиком в установленный законодательством срок часть обязательного платежа.

Окладное страхование – форма обязательного страхования, при которой устанавливаются твердые страховые суммы (нормы страхового обеспечения) по каждому подлежащему страхованию объекту.

Операционный год – год проведения страховых операций, несовпадающий с календарным. Применительно к страховому делу в 1920-х гг. начинался 1 октября одного календарного года, а заканчивался этой же датой в другом.

Совзнаки – бумажные денежные знаки, бывшие в обращении в СССР до денежной реформы 1924 г.

Страхователь – физическое или юридическое лицо, страхующее свои ценности, заключающее со страховщиком договор страхования.

Страховая ответственность – обязанность страховщика выплачивать страхователю страховое возмещение или страховую сумму в случае наступления предусмотренного условиями договора страхового события.

Страховая стоимость – рыночная стоимость недвижимости в день заключения договора страхования.

Страховая сумма – величина денежных средств, на которую фактически застрахованы имущество, жизнь и здоровье граждан.

Страховой тариф – страховой взнос с единицы страховой суммы за определенный период страхования.

Страховой ущерб – материальный убыток, нанесенный страхователю в результате страхового случая.

Страховщик – организация, проводящая страхование, принимающая на себя обязательство возмещения страхового ущерба, выплаты страховой суммы.

Товарищество (артель) ответственного труда – создавались в 1920-х гг., их цель – отправление «должностей и исполнение работ и поручений, связанных с приемом, хранением, выдачей, транспортированием и охраной товаров, денежных сумм, ценностей и других имуществ».

Фабрикат – окончательно обработанный продукт фабричного производства.

Червонец – банкнота в Советской России, выпущенная в ходе денежной реформы 1922–1924 гг. Один червонец обеспечивался тем же количеством золота, которое содержалось в монете 10 рублей эпохи правления императора Николая II.

**Краткие сведения
о некоторых пожарах
в Нижегородской губернии
в 1922–1928 гг.**

Дата	Место	Последствия
1922 г. 16 августа	г. Павлово	Огнем полностью уничтожено 3-этажное здание Дома Советов, в т. ч. находившийся в нем театр. Погибли 2 чел., двое пропали без вести.
14 ноября	Жуковский затон	«До основания» сгорели 3 парохода.
28 ноября	г. Н. Новгород	Сгорел «один из огромных домов города» – «Вдовый дом».
1923 г. Начало июня	с. Антоново, Васильсурского у.	Сгорели 10 дворов. Погиб 1 чел.
Июнь	с. Кочуново, Сергачского у.	Сгорели 30 дворов.
1924 г. 5 мая	с. Новый Усад, Лысковского у.	Сгорели «78 жилых и надворных строений».
17 июня	д. Пруды, Нижегородского у.	Сгорело 5 домов.
18 июня	д. Ст. Пунерь	Сгорели 50 построек, в т. ч. 17 домов.
Июнь	д. В.-Оселок, Лысковского у.	Сгорело 30 дворов.
Лето	С. Саблуково, Арзамасского у.	Сгорела ветряная мельница и около 1000 пудов хлеба.
19 декабря	с. Поя, Лукояновского у.	Сгорела паровая мельница, 60 пудов нефти и 30 пудов хлеба.
Конец декабря	с. Работки, Лысковского у.	Сгорела паровая мельница и около 1000 пудов хлеба.
1925 г. Апрель	д. Матвеевка, Нижегородского у.	Сгорели 4 дома.
Весна	Сергачский у.	«В один пожар» сгорели 150 дворов.
Лето	с. Тубанаевка, Лысковского у.	Сгорели 11 домов со всеми постройками.

Лето	д. Ройка, Нижегородского у.	Полностью сгорел лесной кордон.
4 июля	с. Лещевка, Сергачского у.	Сгорели 75 домов.
1926 г. 16 января	г. Канавино	Пожар в трамвайном депо. Сгорели 16 вагонов.
Май	д. Темнино, Арзамасского у.	Сгорели 39 домов и 94 др. постройки.
Май	д. Ново-Березовка, Сергачского у.	Сгорели 38 дворов.
Май	д. Верея, Выксунского у.	Сгорели 13 домов.
Май	с. Успенское, Арзамасского у.	Сгорели 36 домов.
Май	д. Языковка, Лукояновского у.	Сгорели 6 домов.
Май	д. Масловка, Лысковского у.	Сгорели 22 дома.
Май	г. Семенов	Сгорели 4 дома с постройками.
14 сентября	с. Подлесово	Сгорели 78 дворов.
1927 г. Март	с. Галибиха, Красно-Баковского у.	Сгорело здание волостного исполкома со всем имуществом и документами.
19 мая	д. Лемиха, Ветлуж- ского у.	Сгорело 40 домов, в том числе здания магазина и школы. Погибла учительница.
22 мая	с. Бор	Сгорели 6 зданий, в том числе: помещение Борского горсовета, мануфактурный магазин, склад с товарами местного потребительского общества.
24(?) мая	д. Бакшеева, Нижегородского у.	Сгорели 7 домов, скот. Погибли 5 человек.
Весна	с. Темта, Ветлуж- ского у.	Сгорели «около 800 жилых и холодных построек».
15 июля	с. Салавирь, Павловского у.	Сгорели 190 домов с надворными постройками.
Июль- август	Вознесенская вол., Выксунского у.	В разных селениях произошло четыре пожара. Уничтожено 70 домов и много надворных построек.
26 августа	с. Тумботино, Пав- ловского у.	Сгорели 3 дома.
Август	д. Першино, Горо- децкого у.	Сгорели 6 домов.

Август-сентябрь	д. Гари, Нижегородского у.	Сгорел 31 дом, 9 амбаров с хлебом, 25 сениц и много обмолоченного хлеба.
Август-сентябрь	с. Борнуково, Сергачского у.	Сгорели 22 дома с надворными постройками.
9 сентября	с. Ниж. Кобылино, Арзамасского у.	Сгорели 20 жилых домов с надворными постройками.
9 сентября	с. Б. Кемары, Арзамасского у.	Сгорели 33 дома, 61 хозяйственная постройка, 625 пудов хлеба.
9 сентября	с. Селище, Арзамасского у.	Уничтожено 82 дома, 374 хозяйственные постройки, до 10 тыс. пудов хлеба.
12 сентября	с. Собакино, Арзамасского у.	Сгорели 11 домов с надворными постройками.
Октябрь	п. Янкин Стан, Лукояновского у.	Сгорели 8 домов с дворовыми постройками.
Декабрь	д. Медяны, Сергачского у.	Сгорело 10 домов с надворными постройками.
1928 г. Июль	с. Белавка, Лысковского у.	Сгорели 120 домов с надворными постройками.
20 августа	д. Лихачи, Борского р-на.	У местных кустарей сгорели 6 углеобжигательных и смолокурных заводов.
25 августа	д. Полдеревка, Выксунского р-на.	Сгорели 95 дворов, 36 амбаров и др. постройки. Уничтожен весь урожай ржи и большие запасы сена.

Приложение 6

**Краткие сведения о градобитиях,
ураганах, наводнениях
в Нижегородской губернии
в 1924–1927 гг.**

Дата	Место	Бедствие и его последствия
1924 г. 4 июня	с. Смольки, Городецкого у.	Ураган с небывалым ливнем. «Разрушена масса крестьянских строений», снесены крыши, вырваны с корнем деревья.
15 июня	д.д. Крутая, Средняя, Ветлужского у.	Гроза с градом и сильным ветром. Снесены крыши с домов, уничтожены посевы.
1925 г. Июнь	Таможниковская вол., Нижегородского у.	Ураган. Во многих нас. пунктах снесены крыши, амбары, поломаны деревья. В с. Пальцы опрокинуло ветряную мельницу.
5 авгу- ста	д. Чембелеи, Рагбушкино и др., Сер- гачского у.	Ураган с градом. Разрушены ветряные мельницы, повреждены дома, сараи, в полях «затоптаны в грязь» хлеба.
1926 г. Май	г. Городец	Сильнейшее наводнение. Затоплена значительная часть города, в том числе дома, предприятия, склады.
Лето	Семеновский у.	В шести селениях градом побито 600 десятин хлебов.
Лето	Городецкий у.	В 18 селениях градом побито 519 десятин хлебов.
Лето	Лукояновский у.	В 4 селениях градом побито 145 десятин хлебов.
1927 г. Июнь	Арзамасский у.	Град уничтожил посевы в 12 селениях на площади более 1000 десятин.
9 июня	г. Лукоянов	Разрушительный ливень, выход из берегов р. Теши, наводнение. Разрушены десятки домов, постройки, мосты. Мощный водный поток унес много с. х. инвентаря, дрова. Погиб скот и домашняя птица.
18 июля	Нижегородская губ.	От града в разных уездах пострадало 10.826 десятин озимых посевов.
Август	с. Ананьево, Лысковского у.	Во время грозы от удара молнии погибла женщина, еще двое пострадали.

Список сотрудников Нижегородской конторы государственного страхования. 1926 г.*

№ п/п	Фамилия, имя, отчество	Год рождения	Партийность	Занимаемая Должность	Точный адрес.	Социальное положение	ПРИМЕЧАНИЕ.
ОБЩИЙ ОТДЕЛ.							
1.	Агеев Сем. Фед.	1898г.	член ВКП/б/	Управляющ. Конторой	Краснофлот ская, д.31, кв.2	Из крестьян	
2.	Гаврилов Н.М.	1894г.	член ВКП/б/	Заведущ. Общ.Отд.	Б.Печерка, д.№31, кв. 16	Крестья- нин.	
3.	Голубинский И.В.	1893г.	Б/п.	секретарь	Канатная, д.№16, кв. 4.	Служащий	
4.	Табунев В.О.	1880г.	Б/п.	Делопров. водитель	старо-крас- ноармейский пер., д.6	Крестья- нин.	
5.	Кашук П.С.	1891г.	Б/п.	Завхоз	Ул. Володар- ского, д.11 кв.4	Служащий из рабоч- чих	
6.	Чикова А.Л.	1879г.	Б/п.	Машинистка	Б.Печерка, д.58, кв.8	Крестьян ка.	
7.	Поржезинская В.	1902г.	Б/п.	Тоже	Алексеевская, д.№11, кв.2	Крестьян ка.	
8.	Архипова М.Хр.	1886г.	Б/п.	Тоже	Крыловский пер., д.2, кв.1	Служащ.	
9.	Скворцов П.И.	1897г.	Б/п.	Курьер	Мартыновск. д.№24, кв.2	Служащ.	
10.	Рубежникова А.	1878г.	Б/п.	Уборщица	Студеная, д.№44, кв.3	Рабочая	
11.	Аксенова А.И.	1902г.	Б/п.	Регистрат.	2-я Ямская, д.№2, кв.1	Служащ.	
12.	Вознесенская К.	1906г.	Б/п.	Тоже	Оварская, д.№62/10	Служащ.	
ЛИСЧЕТНЫЙ ОТДЕЛ.							
13.	Винокуров П.И.	1884г.	Б/п.	Завед. Фин-Крутиков- сч.Отд.	ская, д.№11	Служащ.	
14.	Сорокин Ф.И.	1888г.	Б/п.	Ном.завед.	Ул. Свердло- ва, д.70, кв.1.	Крестья- нин.	
15.	Морозов Г.И.	1896г.	Б/п.	Кассир	Ул. Свердло- ва, д.№82, кв.5	Крестья- нин	

№ п/п	Фамилия, имя, отчество	Год рождения	Партийность	Занимаемая должность	Точный адрес	Социальное положение	ПРИМ
16.	Меженев Н.П.	1866г.	Б/п.	Кассир	Острожная, д. №1, кв. 7	Служащ.	
17.	Алексеева Е.А.	1894г.	Б/п.	Счетовод	М.Щечерка, д.4, кв.2	Мещанка	
18.	Чижова З.И.	1902г.	Б/п.	"	М.Имская, д.19, кв.18	Служащ.	
19.	Карпова М.А.	1894г.	Б/п.	Бухгалтер	Тихоновская, д. №2, кв.2	Мещанка	
20.	Воронин С.Е.	1882г.	Б/п.	Счетовод	Б.Щечерка, д. №9, кв.4	Крестьянин.	
21.	Новиков С.П.	1890г.	Б/п.	Тоже	Новая ул., д. №5, кв.8	Служащ.	
<u>ОГНЕВОЙ ОТДЕЛ.</u>							
22.	Пивоваров В.А.	1887г.	Б/п.	Кмвед.Огнев.Отд.	Крутиковская, д.11	Служащ.	
23.	Рябилин Н.А.	1891г.	Член ВКП/б/	Ст.Инспектор	Свободный пер., д. №18, кв.4	Служащ.	
✓24.	Федотов Д.Б.	1871	Б/п.	Инспектор	Ильинская 15 кв. 8.	Служащ.	
✓25.	Святухин Арх.М.	1885	Б/п.	Инспектор	Ильинская 6 кв. Мещанка.	Служащ.	
26.	Ханьков С.Л.	1870	Б/п.	Инспектор-техник	Полевая ул. д. №12, кв.4	Служащ.	
27.	Зотов П.Т.	1884г.	Б/п.	Техник-оценщик	Старо-Красногвардейская, 26, кв.1.	Служащ.	
28.	Хлопов В.Н.	1871г.	Б/п.	Завед.контр.раб.	Ильинская 15 кв. 5	Служащ.	
29.	Родионов И.С.	1890г.	Б/п.	Ст.контролер.	Канавино, ул. Ровы Лукс. д. №4.	Рабочий	
30.	Пастухова Е.И.	1891г.	Б/п.	Контролер	Ст.Никольская, д. №1, кв.2.	Служащ.	
31.	Данчевская И.К.	1881г.	Б/п.	Тоже	Славянская ул., д. №1, кв.2.	Служащ.	
32.	Винокурова Е.В.	1903г.	Б/п.	Тоже	Студеная ул. д. №60, кв.1	Служащ.	
33.	Пергаева А.И.	1895г.	Б/п.	Тоже	Ковалиха д.47, кв.1	Крестьянка.	
✓34.	Леонтьенков И.И.	1878	Б/п.	Завед.ликв.	Юрьевская 17 кв. 16.	Служ.	
✓35.	Кораблев А.Г.	1889	Б/п.	Контролер ликвидат.	Одигровская 39 кв. 17.	Служ.	
36.	Грачев И.В.	1876г.	Б/п.	Тоже	Бржевская, д. №17, кв. 15.	Крестьянин.	
37.	Гатти Марфа Вас.	1878г.	Б/п.	Делопр.производитель	Ул.Белинского, д. №1 кв. 7.	Крестьянка.	

60

№ п/п	Фамилия, имя, отчество	Год рождения	Партийность	Занимаемая Должность	Точный адрес	Социально-полит.	ПРИМЕЧ.
<u>ОПЕРАЦИОННЫЙ ОТДЕЛ.</u>							
38.	Шевурдин Н.С.	1893г.	Б/п.	Заведующий Отделом	Острожная, д. №18, кв. 8.	Служащ.	
39.	Цегольков С.А.	1894	Б/п.	Пом. Завед.	Канал 21 кв. 4	Служащ.	
40.	Грачева Е.Е.	1902г.	Б/п.	Приемщ. страхован.	Переул. Володарского, д. №9, кв. 5	Служащ.	
41.	Терханов И.А.	1897	Член ВКМ	Запасный агент	Восточная, 36 кв. 4	Служащ.	
42.	Ручковская Г.В.	1905г.	Б/п.	Контролер	Ковалиха, д. №8, кв. 2	Служащ.	
<u>ОТДЕЛ СТРАХОВ. ЖИВОТНЫХ.</u>							
43.	Ромашев К.А.	1881г.	Б/п.	Заведующий Отделом	Ул. Гоголевской и ул. Карла Маркса, д. №8/17, кв. 6	Служащ.	
44.	Фигуров Е.Т.	1889г.	Б/п.	Контролер	Успенский пер., д. №10, кв. 3.	Служащ.	
45.	Смирнова Т.Н.		Б/п.	Тоже			
46.	Демидов И.Д.	1904г.	Член ВКМ	Тоже	Коммунист. пер., д. 4, кв. 1	Крестьянин	
47.	Баранова Г.В.	1904г.	Б/п.	Тоже	Кизеветтерская, д. №9, кв. 2	Служащ.	
48.	Егоров И.Е.	1891г.	Б/п.	Делопрояв.	Ул. К. Маркса, д. №17, кв. 4	Служащ.	
49.	Орешкин И.Р.	1896г.	Б/п.	Контролер	Полевая ул., д. №5	Крестьянин.	
<u>ОТД. СТРАХ. С. Х. ЮСЕВОВ.</u>							
50.	Шверин Н.В.	1872г.	Б/п.	Завед. Отд.	Ул. Белинского, д. №2	Служащ.	
51.	Аганов Н.С.	1892г.	Б/п.	Инспектор	Ошарская ул., д. №41, кв. 3	Крестьянин	
52.	Голован Е.В.	1904г.	Член ВКМ	Инструктор	Острожная ул д. №25, кв. 4	Рабочий	
53.	Крыжановский А.	1892г.	Б/п.	Делопрояв.	Новая ул., д. №16, кв. 10	Служащ.	
<u>ОТД. ЛИЧНОГО СТРАХОВ.</u>							
54.	Нотов И.И.	1893г.	Б/п.	Инспектор-организатор	Ковалиха, д. №8, кв. 3	Служащ.	
55.	Лалетин Г.А.	1900г.	Б/п.	Делопрояв.	Больничная, д. 10, кв. 3	Служащ.	
56.	Худякова С.А.	1898	Б/п.	Контролер	Октябрьская,	Крестьянка	

№ п/п	Фамилия, имя, отчество	Год рождения	Партийность	Занимаемая должность	Точный адрес.	Социальное положение.	ПРИМЕЧАНИЕ
57.	Целоков А.Н.	1876г.	Б/п.	Аг.акквиз.	Барварка д.88	Служащ.	
58.	Киреев А.Ф.				<i>В. Смирнов</i>		
59.	Малиновский В.	1878г.	Б/п.	Тоже	<i>Смирнов 24 кв.3</i>	Служащ.	
60.	Аргентов К.А.			Тоже	<i>Аргентов</i>		
61.	Винокурова Н.Е.	1904г.	Кандид. РЛКСМ.	Контрщик	Славянская, д.80, кв.1	Служащ.	
	<i>А.Г. Яков Н.И.</i>			"	<i>Свободный</i>		
	<u>ОТД. ГАРАНТ. СТРАХОВ.</u>						
62.	Хручев С.И.	1884г.	Член ВКП/б/	Заведущ. отделом	Уг. Октябрьской и Варварского пер. 89, кв. 5.	Рабочий-служащий	
63.	Милин Н.О.	1905г.	Член РЛКСМ	Инспектор	Канавино, ул. Некрасова, д.110, кв.1	Сын паровозного машиниста.	
64.	Мягков Н.С.	1901г.	Член ВКП/б/	Делопроезв.	Крутиковский, д.11, кв.8	Чернорабочий	
	<u>ТРАНСПОРТНЫЙ ОТД.</u>						
65.	Киселев П.И.	1872г.	Б/п.	Пом. инспектора	Канавино, ул. пр. Театральная, д.40, кв.5	Мещанин	
66.	Бородулин В.Д.	1877г.	Б/п.	Инспектор	Брѣвская ул., д.88, кв.8	Мещанин	
67.	Ремаев Н.И.	1891г.	Б/п.	Контролер	Студеная ул., д.15	Служащий.	
	<u>СТАТИСТИЧ. ОТД.</u>						
68.	Суходеев В.И.	1869г.	Б/п.	Завед. Отд.	Барварка, д.0 кв.2	Служащ.	
69.	Ильичева О.И.	1899г.	Б/п.	ст. статист.	Коммунистич. пер., д.10, кв.4	Крестьянка.	
70.	Вартман Н.Т.	1884г.	Б/п.		Ул. Володарского, д.19, кв.9	Крестьянка.	
71.	Сидоров В.Н.	1908г.	Член РЛКСМ	Ученик	Арзамасск. шоссе, Табольские казармы, корпус 85, кв.27	Рабочий	
72.	Заяркин Н.Н.	1909г.	Б/п.	Ученик	<i>Бесшумный 9 кв. 1.</i>	Рабочий	

Уважаемые читатели!

Вы держите в своих руках книгу, посвященную вопросам становления системы государственного страхования в Нижегородской губернии в 20-х гг. XX в.

Работая над данным изданием, автор-составитель, историк М. А. Калинин отыскал и изучил несколько сотен газетных публикаций тех лет, и каждый представленный в книге документ – подлинный свидетель того, «как это было». Публикуя их, мы хотим приблизить историю становления Росгосстраха к современному читателю, чтобы он в полной мере почувствовал вкус, цвет, аромат той далекой эпохи.

Жизнь стремительно меняется, и мы уже не представляем себя, например, без мобильного телефона и скоростного интернета. Но, читая книгу «В порядке обязательном и добровольном», понимаешь, что главные ценности неизменны – здоровье близких, безопасность своего жилища, и... теряешься во времени. Найм агентов и их обучение, повышение квалификации сотрудников, рекламные кампании и пропаганда новых видов страхования, «взбучки» за невыполнение планов и за медлительность в обслуживании клиентов, совершенствование правил страхования и работа по их внедрению. Думаете, это о сегодняшнем дне? Как раз нет, это было 100 лет назад! В 20-х годах прошлого века, как и сегодня, страховые агенты активно заключали договоры страхования движимого и недвижимого имущества у населения, несли в массы «страховую культуру», терпеливо разъясняя и отвечая на многочисленные вопросы своих клиентов.

Современный Росгосстрах бережно хранит и продолжает традиции советского Госстраха. Сегодня мы активно занимаемся увеличением

агентского корпуса, обучением наших сотрудников, предлагаем новые страховые продукты и активно продвигаем их на страховом рынке.

Мы надеемся, что книга получилась интересной и вас «зацепила» история нашей Великой Компании.

Будем признательны за любую помощь: воспоминания, документы, страховые раритеты, памятные знаки и пр.

Огромная благодарность предприятиям Нижегородской области за финансовую поддержку при издании книги – компании «Сормовский хлеб», ООО ПКФ «Гармония», акционерному обществу «Арзамасский приборостроительный завод имени П. И. Пландина», акционерному обществу «Ветлугахлеб», хлебозаводу «Колос-3».

Сто лет Росгосстрах вместе со страной, сто лет мы рядом с каждым из вас.

**С уважением,
В. М. Ранчинская,
директор филиала ПАО СК «Росгосстрах»
в Нижегородской области**

СОДЕРЖАНИЕ

От автора	3
Введение. От истоков.....	5
Документы. Государственное страхование.	
Общие статьи	
(док. № 1–56)	52
Страхование от огня	
(док. № 57–84)	116
Страхование животных	
(док. № 85–107)	141
Страхование посевов	
(док. № 108–123)	157
Страхование жизни	
(док. № 124–146)	168
Гарантийное страхование	
(док. № 147–156)	184
Госстрах. Дела и люди	
(док. № 157–165)	194
Приложения	202
Обращение к читателям	220

Михаил Александрович Калинин
(16+)

**«В ПОРЯДКЕ
ОБЯЗАТЕЛЬНОМ И ДОБРОВОЛЬНОМ»**
Опубликованные источники
по истории государственного страхования
в Нижегородской губернии
в 20-х гг. XX в.

Верстка – Л. В. Черных
Корректор И. И. Плотникова

В качестве иллюстраций использованы материалы из газет «Нижегородская коммуна» и «Крестьянская газета» 20-х гг. XX в., документы из коллекции М. В. Моисеенко, а также фотографии с сайтов:
<https://yandex.ru/images>; <http://www.arzfisher.ru>;
<https://krmuseumgr.nnov.muzkult.ru>; <http://pro-NN.org>;
<https://m.nn.ru>; <https://pavlovohistory.ru>;
<http://krbaki.ru>; <https://pastvu.com>;
<https://sobory.ru>; <https://smolbattle.ru>;
<https://www.liveinternet.ru>; Фотострана.рф

Подписано в печать 20.09.2021. Формат 60x90/16.
Печать офсетная. Тираж 300 экз.

Издательство «Маматов»
190068, г. Санкт-Петербург,
Вознесенский пр., 55а, www.mamatov.ru